南京日報

中華郵政特准掛號認爲立券新聞紙類

社址　白下路八十三號　電話二一五八三

第五十三號

今日二大張售洋二分

電報掛號一二一二

▲廣告訂價▼

封面長行　每行一元八角
封面方寸　每寸九角
後幅長行　每行一元二角
後幅方寸　每寸六角
普通地位　每寸六角
短行　折半

▲本報訂價▼

期限	本京	外埠（日本同）	國外
一月	六角	七角五	二元一角
三月	一元七角	二元七角五	六元二角
半年	三元二角	四元一角	十二元二角
全年	六元	七元八角	二十四元

隴海鐵路潼西段工程局招標通告

本局現有西安車站票房機車廠電燈廠貨棧員司住屋開鑿站台貨台煤台火溝水塔自流水井等項工程招商投票承辦定於本年十二月廿五日下午三時在鄭州本局當衆開標凡對於此項建築工程具有經驗志願承包者可向鄭州本局或南京鐵道部工務司繳納圖件費二十元領取標單圖件按照標單內所開各項依式分別塡寫齊全（塡寫不全或不淸楚者無效）至遲於十二月廿五日上午十一時以前將標單封固連同投標保證金三千元投遞到局外埠標單可由郵掛號寄局保證金可由銀行匯局但均須於開標前達到方爲有效開標後凡不得標者其保證金立予如數發還（外埠由本局匯還）特此通告

鐵道部購料委員會招標廣告

本會現代道淸鐵路標購爐管彈簧銷一項批定於民國廿四年一月九日下午三時開標凡曾在本會登記各商號願意承辦此料者務於民國廿四年一月九日以前來會購買第五〇五號招標章程（每份洋二元）照章依限投標爲要

中央陸軍軍官學校工程招標通告

本校現擬修理馬標砲標各舊有樓房平房翻修工字堂地板小營操場加鋪煤屑及馬標添建廁所黃沙塊合場砲標水泥地等工程凡領有營業執照而具經驗之殷實營造商人于十一月二十六日至二十八日來本校臨時工程所領取圖說及章程二十八日下午二時領看修建實況三十日下午二時在本校工字堂開標此告

交通部南京電報局通告　第二號

案奉交通部十月份電管字第五五零二號訓令開案查無線電材料與軍事通信有關對於轉運者稽考稍疏易生流弊曾准軍事委員會函以已進口無線電材料難免有轉入匪區情事請本部加以防範又准財政部咨以轉口無線電材料不在電信條例及請領無線電材料進口護照辦法規定之內似應另籌妥善辦法各等因到部隨即商請軍事委員會參謀本部軍政部財政部派員在本部會議根據會議議決案及請領進口護照辦法第十條之規定由本部擬訂請領無線電材料轉口憑證暫行辦法附訂聲請書暨憑證格式等業經呈奉行政院第五三八九號令轉奉國府命令核准並於上月廿七日公布在案茲附發請領無線電材料進口護照辦法及轉口憑照暫行辦法三十份憑證五本憑證聲請書五十份仰即檢收照章妥愼塡發按月彙報暨登載當地報紙三天並轉知當地軍政各機關轉飭所屬軍警及海關一體協助查驗以利進行爲要等因奉此除另函請當地軍警政各機關助查協驗外特此公告

津浦鐵路招標承辦過江電話纜及接線盒

標單第38/34號

本路招標承辦過江電話纜及接線盒業經呈奉鐵道部批准所有投標方法另備規程標單可付洋兩元向浦口本路總務處材料課索閱茲定于十一月三十日下午三時在浦口本會當衆開標收標日期在十一月三十日上午十二時以前截止過期無效

國民政府建設委員會通告　第二四一號

本會十九年電氣事業長短期公債及二十二年續發電氣事業公債茲定於本年十二月一日上午十時假上海銀行公會舉行第八次及第一次抽籤還本恐未週知特此通告

新記陶樂春川菜館

敬啓者本館開設夫子廟首都大戲院隔壁專辦精美川菜頗稱各界讚美現經敝人從新改組新記陶樂春川菜館特由滬聘請著名廚師現已到京服務對於川菜無不盡善盡美新裝時式房間淸潔完善喜壽禮堂尤其精美設備雅緻茶房招待特別週到樓下特設小吃部以供顧客便酌無不適宜今擇於十月十日先行交易如蒙惠顧無任歡迎敬請台安

新記陶樂春川菜館經理岳瑄謹啓　電話二一三五四

小學自然衛生科教具　標本模型 儀器藥品

◀分組發售預約▶

第一種　中華書局小學自然衛生課本適用之標本模型儀器

組別	種數	定價(元)
甲組	三一九	五六〇
乙組	二九二	八〇五
丙組	一五八	一〇四〇
三組共計	七六九	二四〇五

（說明）甲組係設備教具最簡要者，乙組係教具稍行擴充時應加備者，丙組係教具更行擴充時應加備者。

第二種　各書局小學自然衛生科教科書適用之標本模型儀器

組別	種數	定價(元)
甲組	三四〇	五二〇
乙組	三一六	六一五
丙組	九二	九三〇
三組共計	七四八	二〇六五

預約辦法

（一）無論預約第一種或第二種，凡甲乙丙三組一次購置而一次繳款者，照定價五折。
（二）甲乙丙三組一次購置，於一年內分二次繳款者，照定價五五折。
（三）甲乙丙三組單購一組，一次繳款者，照定價五五折。
（四）甲乙丙三組單購一組，於一年內分二次繳款者，照定價六折。
（五）預約截止期　本年十二月底。

交貨辦法

（一）一次繳款者，甲組一個月交貨，乙組兩個月交貨，丙組三個月交貨。分局酌加包裝轉運日期。
（二）分期繳款者，第一次甲組一個月交貨，乙組兩個月交貨，丙組三個月交貨；第二次於付款後一個月，一齊交貨。分局酌加裝包轉運日期。

贈送說明書

第一種第二種目錄各一冊，定價洋兩元，凡學校及文化機關索閱，請備函蓋章，每冊並附郵票二十分，逕寄本局或製造廠，當寄贈。

中華教育用具製造廠製造
（上海昆明路遼陽路口）

中華書局總分局發售

（甲381）

本報啓事

本報每日出刊兩大張內容豐富消息靈通如蒙讀者直接訂閱請向本報發行股接洽價目當格外克己

南京日報津浦鐵路火車表

津浦鐵路行車時刻表　民國二十三年七月一日起實行　本時刻表所用二十四小時制如下午一點即十三點餘類推

站名	平滬通車 第二〇一次	平浦特快 第二〇五次	津浦快車 第二十一次
北平	十五點〇五分開	十八點五十分開	
天津東站	十八點二十分開	二十二點二十分開	八點五十分開
天津總站	十八點四十分開	廿二點四十五分開	九點三十分開
天津西站	十八點五十三分開	二十三點〇一分開	九點四十七分開
德州	〇點二十分開	六點十九分開	十七點〇三分開
濟南府	三點三十三分開	十點十六分開	二十點五十四分開
泰安府	五點四十三分開	十二點四十二分開	二十三點廿九分開
曲阜	七點十四分開	十四點三十七分開	一點二十四分開
兗州府	七點五十分開	十五點三十分開	二點二十六分開
臨城	十點十分開	十八點二十分開	五點十五分開
徐州府	十二點十一分開	二十一點〇二分開	七點四十五分開
蚌埠	十六點十九分開	二點二十分開	十三點二十三分開
滁州	十九點三十六分開	六點二十三分開	十七點三十分開
浦口	二十一點十五分開	八點到	十九點到
南京	二十四點開		
上海北站	七點四十五分開		

站名	滬平通車 第二〇二次	浦平特快 第二〇六次	浦津快車 第二十二次
上海北站	十六點分開		
南京	二十三點十五分開		
浦口	一點四十分開	十九點十五分開	十點開
滁州	二點〇五分開	二十一點〇六分開	十一點四十分開
蚌埠	六點三十八分開	一點十二分開	十六點十一分開
徐州府	十一點〇五分開	五點三十分開	廿一點三十分開
臨城	十三點〇五分開	八點三十八分開	廿三點四十五分開
兗州府	十五點四十七分開	十一點四十二分開	一點五十五分開
曲阜	十六點十四分開	十二點〇八分開	三點二十三分開
泰安府	十八點四十五分開	十四點二十七分開	五點四十二分開
濟南府	二十點四十五分開	十七點〇九分開	八點二十八分開
德州	〇點二十九分開	二十一點十二分開	十二點十分開
天津西站	六點四十分開	四點十三分開	十九點三十八分開
天津總站	六點五十九分開	四點四十分開	二十點十分開
天津東站	七點三十分開	六點二十分開	
北平	十點二十四分開	八點十九分到	

南京日報平漢鐵路火車時間表

72	64	62	52	42	41	12	2	站名	1	21	43	31	51	61	63	71
[illegible]	[illegible]	[illegible]	[illegible]	[illegible]	[illegible]	[illegible]	[illegible]	[illegible]	[illegible]	[illegible]	[illegible]	[illegible]	[illegible]	[illegible]	[illegible]	[illegible]

南京日報隴海鐵路火車時間表

公里(由墟溝站起算)	18 混合車	16 混合車	14 混合車	12 混合車	6 特快車	4 特快車	2 特快車	站名	1 特快車	3 特快車	5 特快車	11 混合車	13 混合車	15 混合車	17 混合車
	16.23	8.33						墟溝						9.50	17.35
[illegible]				19.25				大浦				6.35			
27	14.58 / 14.38	7.08 / 6.43		19.05 / 18.50	14.20			新浦			11.30	6.45 / 7.00		11.15 / 11.45	19.00 / 19.20
31	14.25	6.30		18.37 / 18.17	14.09 / 14.07			海州			11.42 / 11.44	7.18 / 7.38		11.58	19.33
108				14.59 / 14.39	11.12 / 11.10			新安鎮			14.47 / 14.49	10.51 / 11.11			
145				13.01 / 12.31	9.38 / 9.23			運河			16.22 / 16.42	12.50 / 13.30			
217			22.40	9.38 / 9.18	7.10 / 6.53		5.15	徐州	21.10		18.57 / 19.07	16.12 / 16.32	7.00		
220			22.32 / 22.22	9.10	6.45		5.09 / 5.04	銅山縣	21.17 / 21.22		19.15	16.40	7.08 / 7.18		
268			20.57 / 20.47				3.58 / 3.56	黃口	22.31 / 22.33				8.44 / 8.54		
300			19.47 / [illegible]				3.07 / 2.57	碭山	23.24 / 23.34				9.57 / 10.17		
363			17.30 / 17.00				1.17 / 0.57	商邱縣	1.16 / 1.56				12.18 / 12.48		
398			15.59 / 15.49				0.01 / 23.59	柳河	2.56 / 3.01				13.51 / 13.54		
415			15.19 / 14.54				23.30 / 23.20	民權	3.31 / 3.51				14.25 / 14.55		
494			12.13 / 11.43			14.10	21.07 / 20.47	開封	6.20 / 7.00	15.40			17.30 / 18.06		
523			10.50 / 10.47			13.18 / 13.16	20.00 / 19.58	中牟	7.48 / 7.50	16.32 / 16.34			19.00 / 19.03		
559			9.31 / 9.21			12.11 / 12.01	19.00 / 18.40	鄭州南站	8.49 / 9.09	17.39 / 17.49			20.21 / 20.31		
561			9.15 / 8.35			11.58 / 11.55	18.55 / 不停	鄭州北站	不停 / 9.14	17.54 / 17.55			20.38 / 21.18		
601			7.13 / 6.53			10.42 / 10.32	17.29 / 17.27	汜水	10.28 / 10.53	19.08 / 19.18			22.45 / 23.05		
618			6.05 / 5.56			9.52 / 9.51	16.49 / 16.47	鞏縣	11.13 / 11.15	19.58 / 20.00			0.08 / 0.06		
678			3.40 / 3.00			8.05 / 7.55	15.10 / 14.45	洛陽東站	12.53 / 13.23	21.40 / 21.55			2.16 / 2.46		
679			2.53 / 2.45			7.50	14.40 / 14.38	洛陽西站	13.28 / 13.30	22.00			2.52 / 2.55		
751			23.53 / 23.33				12.33 / 12.23	澠池	15.56 / 16.06				6.10 / 6.30		
770			22.45 / 22.42				11.47 / 11.45	觀音堂	16.45 / 16.47				7.20 / 7.23		
806			20.58 / 20.55				10.24 / 10.22	會興鎮	18.01 / 18.03				9.05 / 9.08		
819			20.19 / 19.49				9.55 / 9.30	陝州	18.30 / 18.55				9.42 / 10.12		
844			18.46 / 18.43				8.41 / 8.39	靈寶	19.44 / 19.46				11.14 / 11.17		
873			17.56 / 17.16				7.43 / 7.33	閿鄉	20.42 / 20.52				12.26 / 12.46		
916			16.20				6.10	潼關	22.15				14.40		

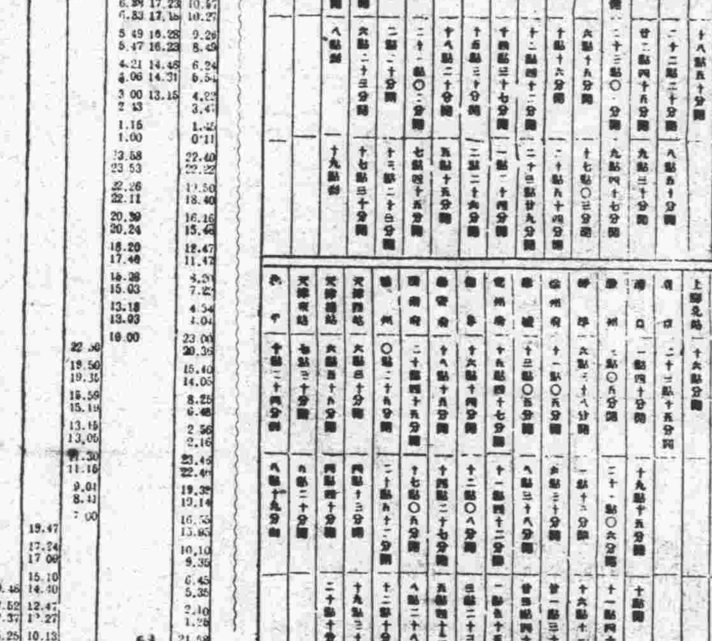

浙紹大集成酒菜社

重到名貴陳酒自運洋澄肥蟹廣告

本店開設夫子廟貢院西街，時已一年，辱承惠顧諸君，交口稱許，譽滿京華，本店受寵若驚，益加奮勉。當此金風薦爽，蟹老雞肥，而坐對黃花持螯飲酒，雅聚聯歡其樂何如，本主人特聘改良名廚，烹調蘇浙時菜味道醇美，房屋設備雅潔，價目克己，招待週到，無待贅述。茲更由紹地不惜重資，採集馳名遠年陳酒，以副各界惠顧高誼，如異香竹青貢品，醍醸善釀，太雕等品，均經珍之有十餘製者，有三四十年者，尚有本主人特製福橘女珍酒，係按古方秘年，凡士女界飲藏最有益於衛生，功能通經活血，潤氣寬胸，調經種子，效力甚偉，一經購服，方知誠實無欺，如荷惠顧，曷勝歡迎

本主人謹啓電話二二四六八號

精益眼鏡公司

欲戴合度眼鏡須先注意驗光

眼鏡爲補助目力不足之要品不能與普通物件可以比喩假如服飾等稍有不適之處無妨身體健康如使眼鏡不合光度品質惡劣則爲害非淺幸各界垂察焉敝公司聘請美國畢業眼光學專家專驗各種難目光製造最高尚之科學眼鏡貢獻中外人士已歷二十餘載名播全國以忠誠服務之精神爲目力不足者竭誠招待驗目配鏡敝公司南京太平路花牌樓一八六號

精益眼鏡公司南京支店

驗光主任王翔欣謹啓

總公司上海南京路勞合路轉角
分公司北平天津香港漢口濟南
（電話二二三四二）

汪蔣將向五中全會建議
釐定中央與地方間權責
▲列舉切實標準五條與同志折衷至當
▲推進政治和平統一復興民族在乎此

汪蔣兩委員、以五中全會期近、擬建議釐定中央與地方權責、以期採納、見諸實行、昨（二十七）特列舉最切實際之標準凡五條、通電全國、俾集思廣益折衷至當、茲照錄原文如次、各報館轉全國同胞同志均鑒、

今日救國之道、莫要於統一、端在乎和平、吾人當此歷史上空前未有之國難、若非舉國一致、精誠團結、避免武力、為解決內政之工具、消弭隔閡、促成全國真正之和平統一、實無以充實國力、樹立安內攘外之根基、本此信念、而定救亡圖存之方策、治標則莫急於剷除赤匪、治本則莫急於生產建設、去歲七月儉電、今歲二月真電、曾剴切言之、兩年以來、本此方針、繼續努力、現在江西股匪、已次第消滅、積年巢窟、完全克復、而其殘餘或零星潛伏、為患地方、或四散迸竄、野心未已、善後及追剿實為當務之急、至於生產建設、雖以財力支絀、未能暢遂施行、而交通農業、亦日有進步、循此不懈、貫徹可期、惟欲求確實之進步、以因應時勢解紓國難、則必須全黨同志、全國民衆、凜國家環境之艱難、堅和平統一之信念、下更大之決心、相見以誠、確立共信互信之基礎、以發揮分功合作之效能、始克有濟、五中全會、開會期近、謹將所欲建議、以期採納、而見實行者、披瀝以告、幸垂察焉、數年以來、救亡圖存、雖有方策、而推行之際、動多窒礙、分功合作、實效未覩者、最大癥結、則以中央與地方間之權責、未能因應事勢、明晰釐定、致隔閡未盡消除之故、

夫和平統一、固為全國今日共守之方針、而欲其實現、則必須中央對於地方解除其牽掣之慮、消釋其疑難之端、同時地方對於中央、亦必須本休戚與共之真誠、遵國家整個之政策、守法奉令、一掃昔日割據、或形同對立之形勢、期於一致努力、蛻變中古時期封建之遺習、以造成三民主義新時代整個之國家、倘中央與地方之負責者、皆同心一德、本此而行、不僅黨國所利賴、實亦自救之良圖、伏查總理建國大綱規定中央與地方採均權制度、凡事務有全國一致之性質者、劃歸中央、有因地制宜之性質者、劃歸地方、不偏於中央集權、或地方分權、此為劃分中央與地方權限之最高原則、依主原則以定綱要、使中央與地方、共同遵守、在今日實不容再緩、蓋以中國幅員之廣、人口之衆、交通猝未舉張、教育猝未普及、若拘泥單一之制度、必無以應複雜之情況、將必致愈求統一、愈滋紛擾、故挈持大體使得均等發達實為必要也列舉如下、

關於法制、中央祇宜規定原則大綱、富於伸縮力、其實施辦法、及詳密條理、則由各省市自行釐訂、以期因時、因地、因人、各得其宜、而無削足適履之病、（二）關于用人、任命之權、固操之中央、而人選則應由各地主管長官、就有法定資格者、選擇、保薦、至于任期、則以三年一任為原則、且明定保障、任期中不應無故撤職、任滿之時、其成績優良者、並由中央重加任命、予以連任、以期收人盡其才之效、（三）關於地方行政、及經濟設施、應由地方斟酌實情、以定計劃、編製預算、呈請中央核定施行、中央於核定之後、但須按其期程、考其成績、而不必過事干涉、使得自由發展、（四）關於中央與地方之財政、應明確劃分、凡屬於全國性質之國家財政、應由中央統收統支、例如對外有關之關稅等、對歸中央管理、地方固其稅則與收支、尤應絕不得干涉、其他國稅、亦應遵守中央所頒布之規則、與稅法辦理、至於地方財政、則由地方管理、具在過渡時期中、地方財政、確有不足者、則由中央酌量補助、以為調劑、使內外相維、（五）關於國防軍、及地方兵警之區別、應確定標準、國防軍為捍衛國家之武力、乙故關於國家之正規軍、其管轄指揮、須統一於中央、但在過渡時期、得依平時之統屬關係、對於部屬之任免、得由其最高主管長官、呈保中央任命、至於地方兵警、如保安隊、保衛團、警察隊等、除編制數額、須由中央核定外、訓練調遣之權、概屬于地方長官、無論國防軍、或地方兵警、若有向外國購買武器之必要、應呈請中央、代為購訂、以求品類之均一、以上五條、犖犖大者、實為釐定中央與地方權責、最切實際之標準、亦為增進中央、與地方關係、以共努力、推進政治之方法、

倘得五中全會、予以過濾、其關于現行法規者、分別釐訂、或加以修正、關于行政方策者、則切實推行、故信中央與地方之捍隔、必日臻消融、㠯和平統一之有實效可操券可獲、抑尤有進者、國內問題、取決于政治、不取決于武力、不獨中央地方間、對此原則、應恪守弗渝、即人民及社會團體間、依法享有言論結社之自由、但使不以武力及暴動為背景、則政府必當予以保障、而不加以防制、蓋以黨治國、固為吾人不易之主張、然其道當在以主義為準繩、納全國國民於整個國策之下、為救國建國而努力、決不願徒襲一黨專政之虛名、強為形式上整齊劃一、而限制國民思想之發展、致反失訓政保育之精神、蓋中國今日之環境與時代、實無產生意俄政制之必要、與可能也、以上所陳、於培養民力、發揚國力、所繫至大、願與同志、在議決之前、則集思廣益、以折衷於至當、在議決之後、則精心果力、以黽勉于實行、庶幾民困可蘇、國難可解、和平統一之途徑、復興民族之基礎、胥在乎斯、掬陳悃愊、惟共鑒之、汪兆銘、蔣中正感印（乙）

王寵惠日內再赴港
胡有函陳中央　當局尚在商洽

記者昨日下午五時半、趨謁王寵惠氏於中山路二六七號京邸、當荷接見、談話半小時、關於胡漢民氏之政治意見、及來京問題等各項重要、承告甚詳、茲誌之如左、

王寵惠氏與記者握手言坐後、即謂本人此次由滬來京、係承蔣委員長電邀、就商西南問題、及胡漢民先生對於中央政治意見等項、關於胡先生之意見、本人在滬時、曾有西南來人攜有胡之親筆信件、交由本人轉呈中央、此信於二十五日、已面交蔣委員長矣、蔣委員長對此問題、日內與中央各要商洽後、當有具體決定、二十五日下午面見蔣委員長時、蔣委員長深願本人再赴西南一行、惟各項重要問題、尚待與中央商洽決定、是以本人在一二日內、面見蔣委員長聆悉中央決定內容後、始能決定再赴西南之行期、惟預料總在此最近之二三日內離京赴滬轉港耳、本人鑒於國難當前、深願全國一致團結於中央之下、故苟有所成、往來奔走、又何敢辭、在中央極願胡氏來京、（又訊）行政院汪院長及各部會長官、昨晚六時、設席外交大樓、宴請王寵惠、王正廷、劉文島、顏惠慶、等多人、王寵惠于昨日上午訪晤司法院長居正、會談良久、中午有前司法部次長鄭天錫氏設筵私邸歡宴、下午即赴汪院長之宴、臨行語記者謂、蔣委員長近患牙疾、未能晉見、一二日內謁蔣後、即可離京赴港、王與記者談話時、面色時露笑容、和藹可親、雖為外交家固有之禮貌、然可測知其中心之欣悅也、（丙）

國民政府命令
十一月二十七日

國民政府昨（二十七）日命令、（一）特派顧祝同、為駐贛綏靖主任、蔣鼎文為駐閩綏靖主任、此令、（二）贛、粵、閩、湘、鄂剿匪軍事、現已告一段落、所有贛、粵、閩、湘、鄂剿匪戰鬥序列之東、西、南、北、各路軍總司令部、及預備軍總司令部、應均予裁撤、此令、（三）陸軍第十六師參謀長楊石松、另有任用、楊石松應免本職、此令、（四）任命李希三、為陸軍第四十七師軍需處長、此令、（五）陸軍第十師工兵第十營營長劉建修、另有任用、劉建修應免本職、此令

吉鴻昌等已槍決
據供認加入共黨　危害民國等不諱

▲北平二十六日電　吉鴻昌、任應歧、在津被獲、已由五十一軍押解來平、交軍分會歸案訊辦、當經該會審查吉任二犯、均供認意圖擾亂治安、加入共黨、危害民國等情不諱、實屬無可逭、當經依法判處死刑、於二十四日由軍分會派員押赴陸軍監獄、執行槍決、並佈告週知、以昭炯戒、

袁良談省市划界問題

▲北平二十六日電　袁良談省、市劃界問題、純係舊事重提、緣平東為大興西為宛平、居於中、行政極感困難、不得不設法解除、但市方感覺、以城市力量而培養鄉村、負担必然加重、故彼時即未作積極主張、此次蔣委員長蒞平、對此甚注意、於十月三十日、電汪院長請飭內部、分咨省市府、會同派員辦理、內部黃司長北來、亦係征求雙方意見、余已表示此事決秉承中央意旨辦理、個人別無意見云今省府既持異議、余祇有聽命中央云、

德王遇匪
折回百靈廟　傷隨從二人

▲北平二十七日電　德王赴鄂旗調班禪、途次遇匪、傷書記及衛兵各一名、書記彈從右頰穿過、衛兵傷臂部、現送綏遠醫院診治、德王因匪阻已折回百靈廟（甲）

廢平衡稅
謠傳不確

▲上海二十七日電　金融市場、突傳將取消平衡稅、致金價猛跌、記者特向外匯平市委員會探悉、平衡稅並無取消之事、惟二十七日晨中央銀行掛牌較低、為百分之六、二五、

華北日軍分隊演習
槍砲交作儼如戰場

▲北平二十七日電　華北日軍、二十六日、分別集中唐山灤縣各處分兩隊舉行特別演習、（一）在灤州雷莊、一在開平古冶一帶、梅津親任指揮、參加者一千五百餘人、計灤縣四百人、雷莊二百人、開平四百人、古冶三百人、馬家溝二百人、二十七日拂曉、兩軍開始互攻、步騎砲兵、均參加、槍砲交作、儼如戰場、並有救護隊、隨軍工作、定二十八日演習空砲、及防空救護等次、並有飛機數架參加、唐灤間、除火車外、二十六日起斷絕交通、

偽組織沒收民間槍

▲天津二十七日電　灤息、偽組織近承某方意旨、限期沒收民槍、以防義軍活動、即自衛槍枝、亦在收繳之列、灤潘陽各縣已分別實行（丙）

蔣委員長
與日本記者談話
中日問題關鍵在於日本本身
國民黨政策未變無前後區別

蔣委員長凱旋返京後、連日接見軍事要人、并批閱軍事委員會重要電文、極為忙碌、昨（二十七）日有大阪每日新聞記者、赴軍校官邸、請求晉謁蔣委員長、當承接見、并作下列之談話、

（記者問）中國對日態度、似尚有繼續抵抗之傾向、一說中國欲於一九三五——六年、當日本陷於難局之際、投入國際紛爭之渦中、與日本一戰未知確否、

（蔣委員長答）中國一部份之國民、不免有此思想、但明瞭世界形勢與東亞大局之人、決不願世界有戰爭之危機、蓋世界之和平、乃東亞之福、亦即中國之利、中國不僅不希望有此危機、亦不願有此危機、

（問）蔣委員長對於日本有何感想、

（答）中日為東亞兄弟之邦、應以道義相交、除以道德與信義為基礎外、再無其他方法可言、

（問）滿洲事變以來、中國欲依賴列國與國聯解決、對日問題、得毋因此反誤東洋大局乎、

（答）中國既為聯盟之加入國、則遵守聯盟規約、實為當然之事、

（問）滿洲事變以來、列國之勢力、或軍事的、或經濟的、漸次大大的侵入中國、是否與日本相提攜之旨相反、

（答）依本人所見、近年來歐美列國、在華之權利、不獨未有增加、而且不斷歸還於中國、

（問）解決現在中日關係之方法如何、

（答）中日兩國惟有以道德與信義為基礎、方得解決一切問題、前已言之、但此事之關鍵、全在於日本本身、而不在於中國、

（問）日本在倫敦軍縮會議之主張、不外確立東洋獨自之立場、委員長之意見如何、

（答）本人對此問題、尚未詳細研究、不過軍縮會議、能得圓滿解決、則世界將日進于和平、此本人所希望者也毋

（問）日本甚希望國民黨、不為今日之國民黨、而還原為孫總理以大亞細亞主義為根本之國民黨、委員長之意見如何、

（答）現今之國民黨、始終遵守孫總理一貫之遺志而行、並無前後區別、而且本黨自有本黨的立場、與主義、如果實行孫總理所主張的平等互助之大亞細亞主義、我想世人不致有所反對、

（問）中國之統一政策如何、西南是否再有問題、

（答）中國早已統一、西南決無問題、本人、保障中國、不致再有內發生、

（問）共產黨及共匪討伐、是否已完成、

（答）在江西省內、業已完成、但其他各處、尚須相當之時日、

（問）如全國民衆推戴、事實上獨裁者之委員長為大總統時、是否有就任之意思、吾人以委員長為中國之墨索里尼、希特勒、基爾瑪、尊意如何、

（答）中國與意大利、德意志、土耳其國情不同、故無獨裁之必要、至對於大總統問題、本人腦海中、實無此考慮之餘暇、惟有中國之國家、在我腦筋中者、與本人之責任而已、

（問）新生活運動之抱負如何、

（答）發揮中國固有之舊道德、使中國人人成為現代之國民、此新生活運動之目的也、

（問）邊境問題之方策如何、

（答）凡中國領土、要由中國人自己治理、此乃全國國民之共同思想也（丙）

冀省府籌撥
長垣堵口款

▲天津二十七日電　冀境長垣黃河堵口工款、原定二十萬、中央與冀省各半、省方除已匯四萬外、奉中央電令、以工程浩大、原款不敷應用、飭再撥十萬元、刻正遵命籌劃、至堵口工程、刻已積極開工、限冰結前完竣、

中央銀行
暫不設國外分行

荷蘭印度等中華商聯會、前呈請財政部、請求在海外各要埠、設立中央銀行分行後、當經財部函中央核辦、該行以現在國際經濟情形、及貿易狀況、尚未發展時期、復函財部暫從緩設、財部昨已函復各津商會轉知、

萬國臥車
合同屆滿

萬國臥車公司、係外商所辦、與京滬津浦等路、所訂之租借合同、現將屆期滿、茲聞鐵部對此事曾召集津浦京滬等路、負責人員、商討此事、對舊有合同、逐一討論、據悉討論結果、以現在行駛之萬國臥車公司之車輛、年代已久、實不堪再用、如果公司、能另換新車、方可再行、續訂租車合同、

艾迪談
我政治漸上軌道
日人運毒麻醉華人
奸商販賣受其卵翼

▲上海二十七日電　艾迪二十七日語人、中國為東亞最古之國家、中華民族、負有數千年之歷史、文化上遺傳性深於情感、往日人民之所以衰落無生氣者、實受政治軍事之騷亂所致、今國內日趨安定、政治漸上軌道、人民熱情、經蔣委員長之提倡新生活運動後、復見興奮、前途甚有希望、又謂本人在華北遊歷較久、據各方報告、並親自調查、得知日人用種種毒辣政策、麻醉一般華人、而一般奸商之轉運販賣、悉受其卵翼、如紅丸、白麵、毒品、嗎啡、海洛英等、色色俱全、本人曾攝得影片多幀、將向國際間宣傳、又謂華中各地、建設隨處均有顯著之進步云、

蔣委員長
診視牙疾

蔣委員長蒞京以來、因公務忙碌、以致牙疾復發、昨（二十七）日上午十時餘、親赴中央醫院、由牙科主任韓文信等、詳為診治、施行手術、經過良好、至十一時餘、始離院、返軍校官邸、

國聯日委員過滬

▲上海二十七日電　國聯鴉片顧問委會委員、日人京島幹之助、和平條約實施委會委員日人鶴見三三、及考察歐美茶葉之日貴族院議員中村圓一郎、二十七日晨乘箱根丸抵滬、二十八日原輪返國、（丙）

剿匪軍事告一結束
各路總部均撤銷
▲任命顧蔣為贛閩綏靖主任
通過合署辦公後訴願辦法

行政院於昨（二十七）日上午九時、開第一八八次會議、出席汪兆銘、何應欽、陳公博、陳樹人、石青陽、陳紹寬、劉瑞恆、王世杰、朱家驊、列席曹浩森、徐謨、傅汝霖、甘乃光、鄒琳、劉維熾、秦汾、彭學沛、曾仲鳴、褚民誼、段錫朋、主席院長汪兆銘決議要案如下、一、決議、贛南閩西勦共軍事現已告一結束、所有贛、粵、閩、湘、鄂、勦匪戰鬥序列之東、西、南、北、各路總司令部、及總預備軍總司令部、應均予撤銷、並任命顧祝同為駐贛綏靖主任、蔣鼎文為駐閩綏靖主任、二、決議、任命楊震文為河南省立河南大學校長、三、湖南省政府主席何健呈請將原議建築洪寶鐵路公債、改充修築湘境各幹線公路之用、以利勦匪運輸、而便拯救災黎、決議、照准、並報告中政會議、四、決議、通過省政府合署辦公後訴願管轄程序辦法、（甲）

蒙藏會計劃
築西康公路

蒙藏委員會鑒於西康遠在邊陲、交通不便、擬計劃開闢該地公路、以利行旅、共計劃修築之公路計有五路、（一）雅康公路、由四川雅州至康定、計程五百三十里、（二）康巴公路、由康定至巴安、計長一千二百四十五里、（三）巴榮公路、由巴安至德榮、及德榮至大理、計程八百餘里、（四）巴界公路、由巴安經白玉鄧科、溯金沙江上游、以達青海界、合計程二千三百里、（五）康昌公路、由康定經道孚鑪霍、甘孜、德格、以達昌都、計程九百餘里、以上五路、共計長五千七百餘里、該會鑒於非有充分經費、不克舉辦、故決先從調查入手、

國軍克道縣
豫省赤匪內鬨
李王追剿告捷

南昌二十七日電、某機關接十三師來電、匪退道縣後、沿河扼守、二十六日拂曉、我軍由下游白馬渡渡河、匪在有甲亭韓村一帶頑抗、我官兵猛衝、匪不支潰退、遂於三時半完全復道縣、

▲開封二十七日電　潰川赤匪胡宗實投誠、據稱最近豫鄂皖邊赤匪、內部發生大內鬨、偽皖西北道委員會主席高敬亭、偽豫南主席安新市、及偽一路游擊師長朱堯生、偽二十八軍師長江求勝、偽政委吳保才、偽游保衛局長曾鼎瑞、偽二區委黃立支等、均行槍斃、并逮捕赤匪重要分子、在酷刑拷打中、

▲長沙二十七日電　李雲杰、王東原、在上江圩與匪接觸、匪二三千、獲槍千餘、殘匪向四眼橋竄走、情極狼狽、

▲長沙二七日電　何鍵派張其雄赴桂、與李宗仁、白崇禧商剿匪

▲長沙二十七日電　陳渠珍二十五日破賀匪於王村、殘匪他竄、正追擊中（乙）

劉鎮華往廣德視察

▲安慶二十七日電　劉鎮華二十六日由屯溪乘汽車抵蕪湖、搭清浦輪於二十七日晨六時抵省、出席省府常會畢、召集皖中指揮官葛際盛、保安第一二團長訓話、定晚十時、乘安豐兵艦至廣德視察、（甲）

黃郛
療治臂疾

▲北平二十七日電　黃郛左臂麻木、二十六日午後、請德醫克禮、及首善醫院院長方石珊、暨中醫某診察、以電氣治療、黃以精神疲倦、連日均未批閱公文、

要人動止

孔祥熙

▲上海二十七日電　孔祥熙二十七日午十二時半、離中央銀行、即乘機飛京、出席二十八日全國經濟委員會常會、討論各省公路水利建設等要案、並晤劉湘、商勦匪軍費、臨行談白銀流入內地、係以秋收登場、需用現銀、滬存銀現甚充足、

何應欽

▲軍政部長何應欽、日前由京赴滬、探視其女公子玉珠之疾、事畢前（二十六）日上午七時抵京、參加中央軍校高等教育班開學典禮、并赴軍政部、披閱重要公文、

顧維鈞

▲上海二十七日電　顧維鈞以天寒留滬、北上作罷、據其姪公子善昌談、顧將於短期內、銷假返任、惟啓行確期、尚未定、

日聲明諸事順遂 海談會似有曙光

日謂談話繼續進行 妥協仍有成立希望

惟台維斯與松平晤談 結果并未發生新因素 樂觀仍極有限

▲倫敦二十六日哈瓦斯電　自上星期五晚間以來、海會前途、又有曙光、日本方面發言人不斷聲明諸事順遂、海軍談話繼續進行、一般妥協仍有成立之可能、日本人士之作此言、蓋在希望維持、惟各國代表團左右謂日本大使松平與美國代表台維斯今晨會晤、對於海會談話并未發生新因素、并以爲無任何事件、使人相信日本可放棄其所持之主要原則、因此樂觀心理、似極有限、

日對技術方面 未有詳細答覆

現在一般人目光注於一點、即松平大使曾對台維斯聲明日未對於英國調和案之技術方面、尚未對英國代表詳細答復、此言是否暗指山本少將於下次英日代表全體會晤時將有所陳述、果爾、則日本讓步之或大或小、將於山本陳述時可以知之矣、又有日本某人言海軍談話緊急時期、現已結束、此言似謂日本現正向下列目的努力、即設法使華府海約之宣告廢止、不致被人視爲海軍限制之致命傷、並設法使目下談話延期、而不生意外云、

松平否認提出 五四四比率說

▲倫敦二十六日哈瓦斯電　海軍談話美國首席代表台維斯與日本駐英大使松平於今晨會晤、歷一小時之久、按最近日本海軍首席專門委員山本、曾宣言海軍問題現已進至討論具體方面之時期、但今晨美日談話、對於山本此種宣言、似未能有所證實、談話開始時、松平有先向台維斯聲明謂外間所傳日本承認英國海軍優勢以成立協定之一節、日本代表並未作此打算、且更未向英國有此提議、換言之、松平對於外間傳聞日本準備以英五美四日四之比率爲基礎、訂立海軍條約之一節、業已加以否認、但日本所提主張之嚴格性既已周到、則今晨會議中松平所給予台維斯之安慰、不過外交詞令而已、因此今晨談話、不僅以此點爲限、松平並力謀使台維斯相信日本對於英國之調和案、并未作詳細之答覆、尤其是對於英國提案中關於華盛頓條約廢止後、仍保留若干條款之一項、日本未作詳細之答覆、此種說法、當係指華盛頓條約第十九條太平洋不添設防禦工事而言、要之松平至少從程序方面已向台維斯保證談判之門戶仍屬開放、至談話之第二部分、係關於華盛頓條約廢止後之前途展望、蓋華盛頓條約之廢止、固爲已定之事實也、惟日美雙方代表關於此層、似未獲得任何結論、甲

美日代表會談 未提政治問題

▲倫敦二十六日路透電　今晨美總代表台維斯與日大使松平會談之際、會討論日本廢止華盛頓海軍條約復舉行海軍談話所取之可能的手續、今晨之會議、乃兩國總代表第一次所開非正式之討論、現因日本將於十二月十日宣布廢止華盛頓條約之數方面、現覺該約之廢止結果、將使海軍談話告終、聞兩代表今晨會談時、並未提及政治問題、因松平表明日本所答覆兩星星前英國所提出之問題、尚未完備也、此項問題涉及海軍質的限制、太平洋中屬地不築防禦工程、造艦程序應相互照會、據松平宣稱、太平洋中屬地不築防禦工程一節、渠仍候政府之訓令、松平正式確告台維斯、外傳日本向英國提出海軍五四四比率之話、實無根據、倫敦人士現覺如海軍談話一旦轉入政治方面、則必將向日本詢問中國土地完整及開放門戶之事、惟此項質問非待松平表明新訓令所示之方針後、不致提出、星期四康特公爵將與瑪麗娜郡主結婚、星期三國會將辯論國家防務、故在星期五以前、海軍代表不致續開談話、丙

馬賽慘案兇犯

因法意條約上關係 意已拒絕請求引渡

▲巴黎二十六日路透電　馬賽慘案現又有使人不寧之發展、意國都林法院己拒絕請求、不允將法國所指素與此案有關之恐怖黨領袖派維列志博士與加伐特尼克兩人引渡、因法意兩國條約未許有政治犯之引渡也、法國人士以爲意國法院此舉、無異公然反對南國查究馬賽暗殺陰謀之舉動、派維列志博士已爲南國判定死刑、南國現將注視意國法院對此兩人是否採取開釋、抑或拘審之步驟、

奧否認釋放 馬賽案要犯

▲維也納二十六日哈瓦斯電　克羅特族恐怖團領袖之一班爾却維區、上月在奧被捕、法國代辦因渠與馬賽兇案有關、曾要求奧國准予引渡、奧國當即進行調查、近日外間傳聞班氏已被釋放、外部否認此事、謂調查尚未終結、班某仍被拘禁、釋放之說、並非真相、

匈請捷克外長迴避主席

▲日內瓦二十六日哈瓦斯電　匈牙利頃以公文提交國聯、請求現任國聯行政院主席捷克外長貝奈斯於討論馬賽案時、自行迴避、國聯行政院主席之被人要求迴避者、此爲第一次、匈牙利此舉、足使捷克長感覺不快、實則無須出此、蓋貝奈斯於事前二十四點鐘早已自行通知國聯會秘書長、謂下屆行政院如討論南斯拉夫申請書、渠即迴避主席也、如此則下屆行政院非常會議將由蘇俄外交委員長李維諾夫担任主席矣、

▲日內瓦二十六日哈瓦斯電　國聯行政院現任主席爲捷克外長貝奈斯氏、於最近國聯非常大會散會之後、尚未回國之前、即通知國聯秘書長愛文諾氏、謂下屆行政院開會時、其議程中如列有南斯拉夫對馬賽案之申請書討論問題、則渠於討論時即迴避主席云、

▲倫敦二十六日哈瓦斯電　南斯拉夫政府爲馬賽案會向國聯提出申請書、請求處理、匈牙利政府亦請求國聯用緊急程序討論此案、此間政界人士、將主張以少數代表組織委員會研究、南匈兩國有關之案卷云、乙

國聯發表 東北通郵問題文件

在不承認僞組織原則下 各國同意轉運郵件建議

▲日內瓦二十六日電　國聯今日發表關於滿洲通郵問題之文件一案、先是顧問委員會對於通郵事件、在不承認所謂『滿洲國』原則下、擬定建議辦法若干條後、即於六月四日及七月四日分別通函各會員國及非會員國、徵求同意、各政府復文業已先後收到、是項通函及各政府復函、今日由國聯秘書廳公佈國聯通函、乂分三類、其一爲致出席顧問委員會各會員國者、其二爲致未出席顧問委員會各會員國者、其三爲致非會員國者、各政府復文亦分三類、出席顧問委員會者爲阿根廷、西班牙、匈牙利等國、未出席顧問委員會者爲南非聯邦、奧地利、保加利亞、愛沙尼亞、印度、愛爾蘭、立陶宛、尼加拉瓜、挪威、委內瑞拉等國、以上各國均接受顧問委員會建議、而拉脫維亞復文、則稱拉國郵政已接受所謂滿洲國交通部關於郵包經由滿洲轉運之運費辦法之建議、但此項辦法、純爲技術上求郵件傳遞之迅速起見云、又蘇俄及美國等非國聯會員國、（蘇俄復文係七月四日發出、其時尚未加入國聯）亦有復文、美國接受建議、而蘇俄則稱蘇俄郵政經英法等國郵政之請求、特同意將各該國之轉運郵件經滿洲寄遞中國、但蘇俄政府於此不負任何責任、並得在同樣情形下用同一郵線轉運郵件至其他各國云、

關於承認僞滿 聲明并未涉及

▲日內瓦二十六日路透電　國聯會員國與美國反對承認『滿洲』政局之堅强立場、迄未有弛懈表示、此乃觀於今日國聯秘書廳所發表國聯會員國與美國對於郵件經過『滿洲』一事之覆文節略而可知者、各國皆主張此種通郵辦法之繼續、但聲明並不涉及『滿洲國』之承認各國的採此態度、蓋採顧問委員即國聯今年五月間所指定研究此問題者之主張也該委員會於明日解釋郵政關係之談判、不可認爲承認新國之任何步驟後決議、（一）『滿洲國』交通部不能對於萬國郵政公約之條文有何陳述、（二）國聯會員國之郵局發道、得採行臨時辦法、以維關於取道『滿洲』之郵件交通、（三）此種辦法純粹行政與技術性質、而非國家間或政府間之辦法、該委員會又主張郵局當道之採行取道「滿洲」通郵辦法者、應明白發表一文、證實上述第三點、丙

英下院議員詢 僞滿火油專賣事

英認日本答覆理由不足 命克萊再向日說明異議 外相西門否認單獨行動

▲倫敦二十六日哈瓦斯電、本日下院有某議員向政府詢問滿亞火油專賣問題、謂政府關於此事、已否接得東京答復、英政府究擬採取如何態度、外相西門答稱、關於滿洲火油專賣一事、政府前會命駐日大使提出抗議、日本政府業經答覆、政府認日本答覆理由不足、現已再命駐日大使克萊武向日本政府說明英國之異議、此項問題、正在討論中、渠不能再有其他宣言云、某自由黨議員向英國政府是否將與美國及其他國家共同行動、抑爲單獨交涉、西門答稱、政府必與有關係各國互相接洽云云、

▲倫敦二十六日路透電　英外相西門今日在下院宣稱、日本已答覆英國對「滿洲國」煤油專賣之抗議、現已命駐日大使克萊武答復之英政府現方密切注意、該問題但目下不能續有宣布、外相否認英國對於此事單獨行動之說、並稱現正與美荷作相當的接洽、丙

法眾院 海軍預算報告員

爲海軍經費發表演說 謂法國縮減軍費以示維持和平決心

▲巴黎二十六日哈瓦斯電　眾院海軍預算報告員史戴思、爲海軍經費發表演說、謂法國海軍預算於一九三二年縮減三萬萬佛郎、於一九三三年縮減一萬二千五百萬佛郎、於一九三四年亦減少五千九百萬佛郎、總計由一九三二年起、三年之間、海軍經費共減少四萬八千四百萬佛郎、史氏謂法國縮減軍費、以示維持和平之決心、至於日美意三國、則情勢不同、日本於一九三三年至一九三四年之間、每年新造軍艦較前增加一倍、美國於一九三四年至一九三五年間、以二萬萬元用於海軍計劃、以法幣計之、爲三十五萬萬佛郎、意大利動工建造三萬五千噸之裝甲艦兩艘、法國對於軍備之權利、依然無缺、吾人非不知之特法國志在和平、仍欲海約之得以成立耳、明年海軍會議、法國準備前往參加、華府倫敦兩次海約、雖不完備、然確有於長時期限制軍備之功效、如訂立新海約、而法國權利不似在華府會議時之被蔑視、且能於可能範圍以內、阻止軍備之競爭、則法國未有不踴躍贊成者也、法國和平心理固如是、但有一層亦爲吾人所不可忽視、即德國建造袖珍巡洋艦六艘、而地中海形勢又在演進、如使吾人不能不爲財政上犧牲時、吾人要亦不能避免也云云、

日民政及政友 兩黨成立協定

期樹立遠大之國家政策 政府方面對此殊爲側目

▲東京二十六日路透電　臨時會議開幕之前夕、民政及政友兩黨、已成立協定、期樹立遠大之國家政策、俾在此非常時期中、渡過難關、政府方面對此兩大政黨之攜手、殊爲側目、蓋深恐其聯合反對政府、則內閣將被迫倒、但兩黨均切實否認、兩黨之合作、將爲倒閣運動之前驅、其目的不過在確立憲政而已、惟所可知者、明日開幕之臨時會議、將集中於日本在滿洲之行政機關改革問題、海軍均等問題、財政問題、陸軍省發表之增厚國防問題、及農業問題等、政友會在議會中佔多數、在岡田內閣中因閣席分配問題、發生意見、故實爲政府之反對黨、民政黨則在內閣中雖佔有兩席、然對政府財政政策頗不滿、對政府之滿洲政策亦不同、是以兩黨之攜手、其影響日本局前途、實殊難逆料云、

俄法同盟

英下院質問

▲倫敦二十六日哈瓦斯電　本日下議院有人提及外間所傳之俄法同盟問題、外相西門答稱、關於法國擬與蘇俄締結同盟一層、予絕未接到任何消息、西門旋言及上星期六法外長賴伐爾對此事之正式否認、謂渠有種種理由、相信法外長之正式否認爲可靠云、

法政府 積極擴充海上勢力

擬建袖珍式戰艦六艘 斯特拉斯堡號已開造 抵制德國袖珍艦

▲巴黎二十六日路透電　史戴恩所提出海軍預算之報告書中有言曰、德國建造袖珍式戰艦六艘、或將加諸法國之任何財政犧牲、法國不得退縮云、又謂目前地中海之海軍局勢、爲不得視任何財政犧牲爲過大之另一原因、但法國殊願參加一九三五年之倫敦海軍會議、蓋海軍條約雖時蒙不充分之誚、而究有實施長時期限制軍備之價值也、同時法國爲抵制德國建造袖珍戰艦計、已於今日在聖那才爾開造新戰艦一艘取名斯特拉斯堡號、該新戰艦載重二萬六千噸、與鄧而克號爲姐妹艦、丙

猶太人 到處碰壁

▲華沙二十六日電　猶太移民三百十七人、前搭「維洛斯」號郵船由波赴巴勒斯坦、抵岸時即被當局拒絕登陸、現己由里海康斯坦沙返波、暫住羅馬尼亞邊境附近之斯巴熱勒素基小城、以待當局之支配云、

國聯會議延期

俄土兩國代表不滿

▲日內瓦二十六日電　蘇俄土爾其兩國代表李維諾夫與魯舒第、對國聯會議一再延期、極爲懊惱、因此業已聯名致書國聯行政院秘書廳、明白表示渠等因道途遙遠、往返不便、不能如其他毗隣諸國代表、可以朝發夕至、並得在家作週末之休息、渠等並要求每次開會至少應於會期前五日決定議事小組委員會亦應於彼時完成其工作、以免阻礙開會時間云、現李氏已赴里特拉休憩、至土爾其外長魯舒第、則已去巴黎小住云、

滬銀行 存戶提取銀元

倫敦財政家不欲重視 謂此輩爲神經過敏者

▲倫敦二十六日路透電　倫敦財政家對於各銀行存戶之提取銀元、不欲重視之、此輩殆爲神經過敏者、而尤以內地人民爲多、若輩最易自擾、提出後加以窖藏、邇來歐人對於存於銀行之黃金、亦常有此種行動、自中政府徵收白銀出口稅以來、白銀幾已停止輸出、中政府自己則未輸出一盎斯、中國所售出之白銀、則均屬存於國外者、衆信中國存銀甚丰、足以抵付紙幣、甲

南極洋 發現海峽說

實屬不確

▲紐約二十六日路透電　今日此間接到南極探險家裴德從其小美利堅根據地發來之無線電、據謂根據確實之證據、瑪麗裴德地乃一條不斷的直線自南極洋海岸而達南極、觀此、則上星期所傳有一橫亙南極洋之海峽一說實屬不確、裴德此次之新發現、使美國現所要求之土地約增二十萬哩、

蘇俄擬 擴大棉紡織業

在西伯利亞西部設工廠 專家七人起程赴英調查

▲莫斯科二十六日路透電　蘇俄現擬積極擴大棉紡織業、爲達此目的、計已在西伯利亞西部築一大工廠、而中亞各地、亦將建築棉廠、同時有棉紡織專家七人、今日起程赴英、調查棉織、以期採購紡織機器、並羅致技術人材、此七人且將赴法國與美國攷察、甲

英白金漢宮三君 舉行第一次會宴

貴賓共九十八人

▲倫敦二十七日路透電　英皇喬治丹王克里斯與、卿王赫康、昨夜聚宴於白金漢宮、自歐戰未發作時、至於今日三君會宴、此猶爲第一次、是夕共有貴賓九十八人、泰半乃歐洲王族中人、蓋皆來此賀康特公爵之大婚者也、此次雖非國宴、然曾用著名之金食器、宮外聚觀貴賓蒞臨之民衆甚盛、丹王丹后、偕多瑪之華爾特馬親王、（已故亞歷山夫后之兄新天皇之舅祖）昨晨抵此時、極受歡迎、約克公爵代表、英

新郎康特公忙於婚禮

皇英后出迓、沿途民衆、見者皆歡呼不已、新娘瑪麗那郡主、全日極爲忙碌、今日午後女儐相八人皆往訪之、討論結婚事務、新郎康特公爵亦忙於接見各公團之代表今晨新夫婦將在威斯明特大教堂演習婚禮、午後在宮中演習、且將在宮中私用禮拜堂及希臘正教教堂演習、蓋星期四夫婦在威斯明特大教堂行禮畢、復須至希臘正教教堂行禮也、星期四行禮時、將由達文特里無線電台播音、傳達全國、甲

明年爲 英皇登極紀念

鑄紀念章八萬 頒賜各界人員

▲倫敦二十六日路透電　泰晤士報今日稱、明年爲英皇登極之第二十五年、英皇現已允鑄紀念章八萬枚、並命戍斯孔爵士設計圖樣、將來頒賜海陸空及外交等界人員、以作紀念、

法土兩外長 互談判安全助公約

俾外交政治問題 可預先規定基礎

▲巴黎二十六日電　據日內瓦報載土爾其外長魯舒第此次在法京作八日之遊、將乘便與法外長賴伐爾談判法土安全互助公約並稱魯氏擬向賴伐爾提議簽訂一種公約、其性質儘量仿照小協約各國所訂結者、俾一切外交政治問題及在國聯所採之一致立場、均可預先規定基礎、以免臨時接洽之煩云、甲

奧國聯邦議會

定下週舉行首次會 討論政府所提去案

▲維也納二十六日電　職團奧國之新機構、將於本週內開始活動、依照職團憲法規定有權表決政府提案、聯邦議會、定下星期五舉行第一屆大會、該會議員共計五十九名、將由該政院、經濟委員會、文化委員會、及聯邦委員會、委員中推舉、如委員會定下星期三召集聯席會議選舉之、聯邦議會開幕後、即開始討論政府所招各種法案、大約在下月十日至二十日之間、舉行第一次正式決議、開會時將以公開方式出之、對於一切法案、經審定後、僅能通過、或否決、不再加以辯論、惟國家預算案係屬例外、既可辯論、又可修改云、

奧京學生 舉行反捷示威運動

高呼反捷排斥德人口號

▲維也納廿六日電　捷克大學學生反德示威運動、業已引起此間反響、頃有學生數百人聚集捷克公使館門前、舉行示威、但未能衝入警衛線、因警察在使館四週、早有防備故也、該生等見計不得逞、乃開往接受捷克方面津貼之「日報」與「時報」兩報館印刷所前示威、高呼各種反對捷克排斥德人口號、旋始散去云、丙

德前衆院 共黨議員 被判徒刑

▲柏林二十六日路透電　前衆院共產黨議員三人、今日被判徒刑二年至三年不等、因其曾擬在萊因與魯爾區域重組共產黨也、

南保祿親王 與英皇談話

▲南斯拉夫京城二十六日哈瓦斯電　第一攝政保祿親王、現在倫敦與英皇喬治及外相西門談話、各報對于此事均甚重視、

馬尼剌 發生地震

建築物損毀頗多

▲馬尼剌二十七日路透電　馬尼剌近遭四次颶風、瘡痍尚未全復、昨夜又發生地震、震勢頗烈、其密度估計五力與六力間、經三十六分鐘之久、居民數千、張皇驚駭、奔入街中、許多竹屋已被震毀、而較堅之建築物、亦多損毀、但截至今晨尚未有死傷報告、甲

德將派員與 法當局會晤

確否尚未證實

▲柏林二十六日哈瓦斯電　此間傳說政府擬派國社黨中央委員會主席不管部閣員希斯爲希特勒之正式代表、與担任軍縮問題之里賓特羅甫同往巴黎與法國當局會晤、此訊是否確鑿、尚未證實、

巴黎警察 舉行大搜查

▲巴黎二十六日電　據巴黎晚報載稱、法國警察本週內將繼續在著名政治逋客留居區域、特馬脫區舉行搜察、據稱此係法國警察決計肅清首都不良份子之計劃、而其發動、則係應「蘇格蘭工場」之請、調查一百二十九名恐怖黨之下落而起云、

異軍突起的

金庫牌香煙

贈品大改革 打破 歷來贈品烟的新紀錄

包內附有贈券 吸者人人可得

雙層利益

包內附有下列贈品券 各項贈品隨時變更

新式收音機 赤金戒指 旅行皮箱 高等呢帽 跳時掛表 印花被單 毛絨圍巾 鈔票皮夾 保安剃刀 熱水瓶 摩登鏡 搪瓷面盆 上等毛巾 上等手帕 人造牙筷

玻璃杯 固本肥皂 西式髮梳 上等香皂 新式皂缸 雪花膏 漱口杯 國貨牙粉 上等牙刷 時式煙盒 電木煙皂 煙灰盤 本牌香煙 新日曆 大號火柴

華品煙公司啓

火柴券增加贈品辦法

積有火柴券或「金庫香煙」四字全套可換全幅美術印花被單一條

積有「金」字火柴券五張可換面盆一只

積有「庫」字火柴券五張可換毛巾一條

積有「煙」字火柴券七張可換十支金庫香煙一包

華品煙公司啓

凡本京各大紙煙號均可兌換

南京兌換處福源煙號

地址中華路顧樓口 電話二二三七四

歷史最久聲譽最高

國貨商場

實業部國貨陳列館附設

奉送貨物一天

本場爲便利愛國同胞服用國貨起見所有全場各貨價目一再減低茲因開關建康路及修理本場房屋復聯合綢緞布疋部家庭工業社舉行奉送貨物一天藉以表示「提倡國貨」之眞精神而答愛國同胞「服用國貨」之熱忱「歡迎參觀」「任意比較」

請由馬府街白下路邀貴井均可直達本場後門

注意抽籤日期

地址淮清橋

中央醫院掛號時間一覽表

科別：內科 小兒科 牙科 泌尿科 外科 產婦科 眼科 耳鼻喉科 骨科 皮膚科 肺癆科

普通號：

- 每日上午九時至十一時
- 每日上午九時至十一時
- 每日上午九時十一至一時
- 每星期二四六下午一時至三時
- 每日下午一時至三時
- 每日下午一時至三時
- 每日下午一時至三時
- 每日下午一時至三時
- 每星期一三五下午一時至三時
- 每星期三五下午一時至三時
- 每星期一三五上午九時至十一時

特別號：

- 每日下午三至四時
- 每日上午十一時至十二時
- 每日下午二時至四時
- 每日上午十一時至十二時
- 每日下午三時至四時
- 每星期一三上午九時至十一時
- 每星期二四六下午二時至五時
- 每日下午四時至五時
- 每日下午三時至四時
- 每日下午三時至四時
- 星期一三五上午十時至十二時
- 每日下午三時至四時

附註（一）診病時間按掛號特別號順序診看普通號上午自十時起下午自二時止（二）凡掛特別號及急症號者不限時間（此項只以確係急症而即刻診治者爲限（四）病人來院掛號後即持診券赴科就診）如須轉科診治者（例如內科轉外科）其所掛號不論何種除牙科外在當天內均可適用隔日者須掛號復診（五）各種診券未經本院蓋章者概作無效除牙科診券有效期間爲六個月外其他各科普通診券可長期應用倘有遺失須另行納費補券（六）例假日及星期日除急症外普通及特別掛號概行停止

咸陽指導過客啓事

判人生消長禍患，決社會一切災祥，名士閨郎隱情可訴，權貴工商各卜衷腸，豈云判決如仙譚後方知獲益，環境惡劣離奇，個人保身唯一，前途無限，後顧茫然，京華半載，竭盡經歷，解諸公關切利害，願共登幸福康莊

接談費「相」「命」各取伍角 △丁甲演課貳角

寓四象橋南洋旅館壹號

全球醫師一致推崇治氣喘唯一良藥

去年曾在德國境內行銷一千萬盒以上

Felsol

德國忽蘇爾氣喘藥

分經理處南京花牌樓華美藥房

每盒十二包 定價申大洋三元郵費外加

治療

氣喘，氣急，哮病，呼吸困難，遠年咳嗆，慢性支氣管炎，痙攣性或搐搦性咳嗽，枯草熱，神經痛性頭痛等症服之立能救急奏效迅速神驗無比！

中國各埠各大藥房均有出售

中國總經理 華商履瀛西藥行 上海九江路

國民政府司法例規補編（第二次）出版廣告

本補編仍悉照正編體例分別編輯自民國二十二年一月一日起至二十三年六月三十日止凡關於司法各項重要法令章程公牘經公布而現行有效者均分類輯錄其爲正補編所遺漏者亦一併補入法令經修正而未涉及全部者僅錄修正條文至於正補編內之重要法令其修正雖在六月三十日以後因印刷上之便利尙及改印者均改印輯入本補編其不及改印者概歸附錄本書現已出版購者請向南京司法院秘書處第二科購買可也茲將本院各種書籍價目列下

名稱冊數定價郵費

增訂國民政府司法例規 每部三巨冊 國幣八圓 國內郵費八角 國外六圓

增訂國民政府司法例規補編（第一次）每部一巨冊 國幣三圓 國內郵費四角 國外二圓

國民政府司法例規補編（第二次）同上 同上 同上

司法院解釋彙編（第一冊）一本 國幣一圓六角 國內郵費二角 國外一圓

司法院解釋彙編（第二冊）同上 同上 同上

司法院解釋彙編（第三冊）一本 國幣八角 國內郵費二角 國外七角

司法院解釋彙編（第四冊）一本 同上 同上 同上

南京市社會局舉行本市私塾塾師檢定考試通告

第二一九五三

（一）資格 凡具有下列資格之一者來局填具請求設塾表詳載設塾地點房屋設備報名應試（一）初中或師範簡易科或師範講習所以上畢業者（二）曾任學校教師二年以上或曾任學校教師一年以上若有成績者（三）深通國學具有教學經驗經本局審查合格者（四）九月四日本局管理私塾規則公布前已在本市設塾未經登記或請登記未能合格者

（二）考試科目（一）國文（二）算術（四則）或珠算（三）常識測驗

（三）報名日期及地點▲日期十一月二十八日至十二月四日共四日▲地點社會局第三科

（四）報名手續 報名時應呈原校畢業證書或修業證書服務證書及最近二寸半身相片二張

（五）考試日期及地點▲日期十二月九日一日▲地點本京府西街市立第一中學

南京市政府公報出版 第一四四期

本公報內容編制計分會議法規委令公牘佈告統計特載附錄各欄材料豐富編輯新穎每月出版一期現第一四四期業已出版定價每本大洋一角本市太平路金陵圖書館及正中書局均有代售如欲定閱請向市政府秘書處編譯股接洽可也

中國童子軍總會全國理事會秘書處啓

本會正式成立承各方電函馳賀局勝感謝惟童子軍事業發軔伊始諸待進行尚祈時賜宏敎以匡不逮是爲至禱專此復謝

京滬滬杭甬鐵路管理局標售機車所出煤渣內剩餘焦煤通告

本局標售南京下關機車房每日機車所出煤渣內剩餘焦煤如願承售者希於十一月十九日至上海北蘇州路河濱大廈本局機務處或南京下關本路京丹機務段領取標函及投標規則照章投標所投標函須用火漆封固加蓋圖記並須於十二月七日以前送交本局總務處或南京下關京丹機務段收轉即於十二月十日上午十時在本局當衆開標特此通告

南京國貨公司

是銷售國貨的大本營

是提倡國貨的生力軍

營業要目

面鋪：針織部 首飾部 兒童服裝部 電木部 綢緞部 布疋部 皮件部 文具部 禮品部

二樓：棉織部 參茸部 皮箱部 搪瓷部 花邊部 絨線部 瓷器部 玩具部

化裝部 食品部 料器部 鋼精水瓶部 織錦部 中西服裝部 陶器部 體育用品部

三樓：藥品部 茶葉部 五金部 顧繡部 地氈部 鐘部

鏡箱部 桂帽部 電器部 禮券部 呢絨部 鐵床部 銀器部

買一件國貨便是替國家增加一份生產力量

南京建康路 電話二二二二六

北平永慶源皮貨莊

自製粗細皮毛衣服袖俱備 初次來京推銷歡迎參觀比較

地址中山東路大行宮天華旅社十二號房 電話二一四二五

哄動京滬的

冠生園十六週紀念大減價

一年一度 七日開始

南京支店 楊公井 國民戲院隔壁

徐守白 郭震 協議離婚啓事

我倆因意見不合勢難偕老特憑馬殿宏胡季仁二先生，自願協議離婚，自民國二十三年十一月十四日起解除夫妻婚姻同居關係，此後男婚女嫁各不相涉，除訂立協議離婚書各執外，合併登報聲明此啓

徐守白 郭震 仝啓

天寶綢緞棉布局

開幕一週紀念大減價

奉贈精美紀念品 熱水瓶 西湖毛巾 面盆 熱水杯

爲日無多請早光臨

東北一幅僞官圖
滿台傀儡豬紅狗綠　大權悉操日人掌中

（上海特訊）僞國劃分十省、已定于十二月一日起實行、關於省長人選等已於十一月八月閣議議決、內部權柄可說完全操於日人之手、其名單爲國際空前奇觀、茲錄紀於次：

奉天省長葆康、警察廳長久未成夫、吉林省長李銘書、警察廳長三浦碌郎、熱河省長劉夢庚、警察廳長中野琥逸、龍江省長孫其昌、警察廳長永井四郎、黑河省長鍾毓、警察廳成澤眞亮、三江省長金名世、警察廳長桶口光雄、門島省長蔡運升、警察廳長長松下義、錦州省長徐治鄉、警察省長廳長皆川壹治、安東省長王玆棟、警察廳長未足、濱口省長呂榮寰、警察廳長金井章次、上面一張名單、在八日閣議內定、十二月一日公布云、　丙

中政校西甯分校成立典禮詳誌
周覺生報告籌備經過　蔣校長何主任致訓詞

（西甯通訊）中政校西甯分校由周覺生氏率領籌備人員於九月間開始修建校舍、至本月七日止、已將本年預定工程竣工、並已招生開學上課、於本月十五日補行成立典禮、茲將其詳情分誌於後

學校設備
該校校址、原係西郊小堡營房廿馬軍長讓贈於該校者、因天氣已冷、全部校舍不能於今年開始修建、先將中間一庭、改建禮堂、禮堂前南北兩間、改建兩幢平房、各七間、北邊爲辦公室、留一部暫作小學教室、北邊爲會客室、圖書室、等其北邊後面建築廚房飯堂、各一座、房屋均甚高大、窗戶甚多、頗合衛生、其西則爲簡易師範部、及小學宿舍學生服裝膳食、均由學校供給、甚爲整齊、秩序井然、各學生精神飽滿、禮堂懸黨國旗及總理遺像、並校長等訓詞、四周懸省垣各機關所贈標語、對聯、備極輝煌、其未修建之房屋、將俟明春天暖、全部動工改建、當可一一實現、

開會情形
該校於開會前、柬請黨政軍領袖、各機關、各法團學校派員前往觀禮、是日計到黨務特派員代表丘咸、省主席馬麟、新二軍軍長馬步芳、及各機關學校法團代表、逵百餘人、濟濟一堂、盛極一時、西郊外車水馬龍、實空前未有之盛況、十時振鈴開會、各界參加人員、及學生入禮堂後、由周覺生主席揮會如儀、先由主席報告籌備經過、並宣讀蔣校長及何玉書主任訓詞、次由省黨特處代表丘咸、馬主席、馬軍長及周覺生等、相繼致訓畢、末由學生代表答詞攝影散會、各來賓致詞、因長從略、今將主席報告籌備經過、及將校長、何主任訓詞、附錄於後　丙

籌備經過　周覺生報告
備經過、略謂今日本校簡易師範部、及小學部、補行成立典禮、關於本校籌備情形、應向各位報告、（一）本校之產生、係根據中央推進邊疆教育實施方案而籌設者、依中央原定之計劃、則邊疆以先設立包頭、迪化、蘭州、康定等四校爲原則、後應青海各界、及各王公千百戶之要求、始決定增設西甯分校、此本校產生之原委、（二）中央對分校設施、頗費躊躇、以事前應有精確之社會調查、然後再做設施之完密計劃、故有邊疆教育考察團之組織、決定以中央政治學校蒙藏班第一期畢業之各當地學生、充做團員、各回本籍考察、分綏遠、青海、西康三路進行、本人負青海組領導責任、於今夏來青海後、一方考察社會情形、一方對分校竭力籌劃蒙馬主席、及馬軍長之援助、並承捐校址、學校得以迅速實現、（三）余自八月底考察任務結束後、於九月一日開始籌備分校、蒙廣慧寺敏珠爾活佛、捐贈松木二百株、遂即陸續起運來甯、至二十六日連同所購楊木磚料等、均已足用、方始鳩工興造校舍、於十月十三日、假省黨特處考錄簡易師範生五十名後、以蒙藏子弟、要求收容、經呈准添收蒙藏附學生六名、師範部遂於十月十五日成立、小學部原僅定額四十名、旋呈准添設一班、共錄取八十名、因遠道展期二十五日成立、並將入學施行訓練、至十一月十日、局部工程完竣、於本日補行成立典禮、此本校籌備經過之大概情形、

校長訓詞　周主任轉學生
公鑒、今日爲分校附設簡易師範部開學之期、本校長軍務羈身、未克親臨致詞、彌深悵觸、中國幅員廣闊幾甲全球、然因交通不便、各地文化風俗、不同之故、中樞對於邊疆、恆感鞭長莫及之苦、因此而政令不易推行、強鄰時生覬覦、值此國勢飄搖之際、鞏固邊圉、發展邊地、至爲重要、而欲圖達此目的、尤必以發展文化爲前提、中央有見於此、特設邊疆分校、先辦簡易師範部、以造就此項人才、諸生入學之日起、即負有團結中華民族、發展邊疆文化之重大任務、所望仰體中央意旨、努力研求實學、鍛練體軀、更新生活庶他日學成後、能奉行本黨主義、爲發展邊疆之先鋒、本校長有厚望焉　蔣中正

何氏訓詞　周主任轉學生
公鑒、書云「民爲邦本、本固邦寧」故本黨總理、手建民國、即以五族共和、樹立中華民族、爲組織民國之本體、凡屬國民同爲國家之主人、興盛衰亡、與有責焉、漢滿蒙回藏、原係一家弟兄、第因所處區域不同、生活、習慣、風俗、語言少有差異、復因交通不便、遂至精神渙散、情形隔膜、今中央遵循總理遺教、勵精圖治、闡發邊疆民族、尤爲重視、渴望各族精誠團結、共禦外患、共謀繁榮、故特在西甯設立中央政治學校分校一所、以期用教育之力、提高邊地文化、破除一切間隔、而達到眞正精誠團結之境地、諸生均屬青海優秀青年、求學斯校、所負責任、至爲重大、深望在校能聽師長之訓導與教誨、努力於學識身體品行之進修、以成社會上之一完人、對於日常生活、尤應養成刻苦耐勞之精神、儲備他日爲國家爭出路、爲民族謀生存、前途光明、諸生其各勉之、何玉書　乙

陝北部剿匪近況
高旅分駐清綏等縣　地方秩序均告安謐

（榆林特訊）陝北近來赤匪騷擾頗形猖獗、近來尤以清綏安定等縣爲最、此次高旅長立卿、自奉委爲西路剿匪總指揮後、當即抽調勁旅、分頭痛剿、除派左團長協中、駐綏德、張團長子英、駐安定、奮力兜剿外、又親率部隊駐清督剿、前於月之十三日、由綏抵清、隨即邀同當地士紳、會商剿匪計、於二十三日即不辭艱苦、率同所部暨地方編辦保甲人等親赴東區高傑村一帶剿匪、查該村位當無定河東岸東又緊接黃河、爲清邑極大村落、住戶百餘家、多屬殷實、文風亦頗稱盛、過去赤匪、以東縣毗連晉省、久視爲出沒根據之窟、加以以利誘威脅、迷惑一般無知鄉民、藉口打富濟貧、首將各富戶逐殺殆盡、並分散其一應家私粟物、繼即組織貧農會赤衛隊等團體、敎以軍隊殺人爲口號、宜嚴防範、使村民不分晝夜、向各山頭輪流放哨、即此呼彼嘯、紛紛竄匿、致前次勦匪軍、雖迭次到達、不惟無匪可剿、亦且無民可見、將大村莊翻成人畜空空、家家斷炊、悽涼滿目、慘不忍睹、今已時屆殘秋、隴上熟穀、猶栽田間、裂棉尚存、此情此景、孰不傷心、幸自高旅長蒞此、一面文告、一面口傳、並邀請當地素負民望之紳、頭分招撫、予以保護、連日來所有逃避居民、扶老攜幼、抱男帶女、欣欣歸來者十之八九、而鄰近數十村、一聞此訊、亦皆望風反正、各歸正業、深悉前情、全係赤匪肆虐迫而如此、因特令所部、飭各官兵、分紮各大村、囑民收割田禾、急先協助歸保甲人員、隨隊編練、並派嚴格清鄉、使人民自衛、有力、赤匪潛匿無所、以便一鼓蕩平、殲而藏、賊、想東區農村之復興、地方之安謐、當在不遠云云　丙

天水設立毛織工廠

（天水通訊）本縣新陽鎮士紳、感於該鎮工業人材缺乏、特籌集學費、呈請縣府保送該鎮學生霍正興、王汝岷等三人、赴太原、平民工廠肄業、該生等所學係紗織科、爲期已滿一年、刻已學成返縣、事前該鎮士紳籌有大宗捐項、由上海購來新式織布機十架、並有大批原料、擬在該鎮設立新毛織工廠、由霍正興等三人主持、廠內一切、均已佈置妥當、下月初旬即可正式開幕云、

訓練土地調查

（乾縣通訊）土地專區調查員王秉誠、於日昨（二十日）上午十一時、在黨部總理紀念室、召集各調查員呂文濤、馮希異楊鏞侯衡山四人、開始訓練、黨部全體工作人員均參加、聞對於各種調查表格、及調查應遵守的條規、逐項講解清楚、訓練二三日後、卽往附近鄉村預先實習、藉資練習、務須爛熟、以便正式開始工作、

沭陽兩訊
△破獲盜案　△查禁私捐

（沭陽訊）本縣巨匪高志盛等七八人、前在四區順河鄉、被區長項厚軒率隊圍剿、匪等全數伏誅、詳情已誌前報、茲悉該區廟頭鄉、繼又擊斃緝匪史冠鳳、張龍田二名、並獲得大小槍三支、詳情如下、本月十八日爲該區廟頭鄉逢集之期、鄉長仲壽[illegible]團士數名、在該集往來梭巡、以防意外、迨至下午四時許、瞥見該鄉居民仲小六者、挾大批牛肉、大酒、紙烟等物而過、行色倉皇、至爲可疑、壽亭當以仲家甚貧乏、何竟買此多量酒肉、且乃兄蹻椽、平素爲非、迄未就逮、定係其家窩藏夥黨、隨會同東新鄉鄉長仲必秉、集合民鎗二十餘支、尾蹤前往搜索、距甫達蹻椽門首、匪已察覺、從室內開槍拒捕、鄉民王宗葵因前行失防、彈折右膀、仲等見狀、乃排槍還擊、然是時已逼近住宅、衆不敢入、匪不敢出、互持約一小時、時已薄暮、衆深恐匪徒乘機逃脫、乃縱火焚屋、一時火光燭天、殺聲四起、匪拚命向外冲竄、當時被亂槍擊斃、計得長鎗二支、手槍一支、經衆共認得悉斃匪一爲緝匪史冠鳳、一爲張龍田、現該區公所經仲鄉長等呈報、已於昨日備文轉呈縣府、請求派員履勘云、

（又訊）本縣縣黨部、近以本縣各地常有私收雜捐情事、若不嚴予取締、不惟有違禁令、抑且影響民生、昨特致函縣政府請予查禁、原函如下、查厘金爲病民之政、早經國府通令全國取消、近查本縣竟有不肖之徒、私行設卡抽捐、無異變相厘金、病商害民、莫此爲甚、實屬不法已極、前據所屬直屬第一區分部呈請柴米河湯溝湯澗等處、私設關卡抽捐業已函達查照取締在案、茲復查得六塘河沿岸設卡、私徵收厘金地點、計有錢集、陳圩、錢莊、大官莊、山尖、徐碼、興集、楊口、錢圩、湯溝等處、再查中央明令厲行廢除苛捐雜稅之時、而錢集陳圩塘溝胡集等處、乃有麥厘踹角之苛捐、殊堪痛恨、相應一併函請貴府取消、以維法令、而利民生、爲荷　乙

組合作委員會

（綏德通訊）綏德方面、已有合作社三個、一、實德堂運銷合作社、二、師範合作社、三、旅部軍人合作社、地方人士與黨政兩方、現正積極籌辦有限責任信用合作社一個、社股每股五元、已集至百餘股、不久即可成立、黨政兩方、復將擬加擴充、於上月成立合作社推行委員會、選定安伯勳、馬熾菴、王文卿等五人、爲推行委員、現正在努力推行中云、　丙

聲光並美譽滿京華之標華影院
國民大戲院
時間　二時半　五時半　八時半
今天特映四場
整個電影界的代表作！
春風送暖　華清水溫　粉黛三千　凝脂競浴　且歌且泳　載沉載浮　豔態畢呈　色相畢露　羞花閉月　妒燕驚鴻　當年玉環　如今失色
華清春暖
創藝苑的新聲！　集歌舞之大成！

更新舞臺　地址太平路科巷　電話二三九三五
樂羣藝化京劇團
今夜准演　特煩京津滬漢馳名　全體藝員排演
四本　**唐僧取經**
七時登場　四本劇中童伶串戲　慧森　慧蘭　慧屬　慧屬　兄妹串戲
夜戲特別減價
夜戲價目　對號八角　花樓七角　正廳六角　包廂五角　頭等三角　捐稅印花小賬在內　優待券暫停

令人滿意出乎意料之外
首都大戲院
今天（二時半　五時半　八時半）開映
獲得中國教育電影協會名譽獎鉅製
聯華公司偉大倫理鉅片
梁灼灼最新傑作
黑心符
新發現天才童星（葛佐治）合演
「符唐方再覩室，文「黑」戒，因繼不，
黑」于，時娶之著名心，子後以妻良
心解義目人繼害一「符以孫人目之者

福利大戲院　中華路府東街
電話　二二六四二
本院全體男女藝員一齊登台准演拿手好戲
二十三十一月十五日星期四晚准演
頭本彭公案
票價　對號一元　花樓八角　正廳六角　樓上五角　特等四角　優等三角　頭一律大洋　印花捐稅　完全在內
對號座　每日上午十二時起售票　電話定座一律無效　每日晚間七時開演　風雨無阻

大世界　奇望街太平路兩邊均可通行
門票每位小洋一角
京戲　電影　話劇　道情　戲　大鼓　四簧　魔術　武術……數十種遊藝一律不另加票
菊　堆積成山　公開展覽

南京大戲院
本院不惜巨金　聘請平津滬漢　馳名坤角　精心表演　拿手傑作　好戲
今日下午一時半准演：王叔良　魚藏劍　王文祥　張斌貴　送親演禮　張斌貴　葛少梅　潞安州　唐凌雲　南天門　丁鳳文　張斌貴　黃鶴樓
今晚七時半准演：張斌貴　殺四門　鄭麗華　捉放曹　李梅琳　翁鴻聲　蘇三起解　陳玉君　逍遙津　丁鳳文　碧雲霞　三司審　葛少梅　御碑亭
夜戲價目　對號一元　正廳六角　普通三角　捐稅在內　客券暫停

明星大戲院
時間　二時半　五時半　八時半
票價　頭等二角　二等一角五分　一律大洋　捐稅外加
今日開映天一公司卅三年度最大光榮有聲歌白鉅片
電影皇后　陳玉梅　領銜主演　裘芭香　得意之作　張恨水　最成功名著
只有「歡喜冤家」可以和任何一部舶來影片相頡頏！
只有「歡喜冤家」以在電影史上留下光榮的記錄！
歡喜冤家
求雋的故事　美妙的技巧　動人的表演　靈活的鏡頭　偉大的佈景　新穎的服裝　柔和的光線　清晰的發音

金陵大戲院　地址下關公共路一號　電話四一四八八
價目　一角　二角　三角　時間　日戲二時半　夜戲八時半
優待贈券　今天驚人實獻　銀壇首創　完全古裝平劇　全部歌唱對白有聲偉構　一律停用
泰斗鬚生　譚富英　花衫大王　雪豔琴　主演傑作
名劇名伶　並垂千古
四郎探母
電影界之新紀錄　宣傳東方文化　提倡中華藝術　有聲片之破天荒
與世界放映之四郎探母絕對不同　出關見娘純用眞馬

怎樣解決**晨餐問題**？
請到門帘橋世界大飯店
▲銀針香茶▼　▲小籠飽餃▼　▲各式大麵▼　▲水晶蹄餚▼　▲五味乾絲▼　▲蟹粉大麵▼
電話二二五八二

陶陶大戲院　地址二郎廟　電話12070
今天二時半　五時半　八時半開映
聯華公司特製巨片
主角　玉　領銜　聯華五十餘大明星合演
一剪梅
票價　一角　二角

世界大戲院
聯美公司關影史新紀錄之大貢獻
全部五彩滑稽風流豔情聲白鉅片
名震世界頭牌紅伶　埃第康泰　再登銀幕空前傑作
普天同慶
美聲，美色，美的胸，美的腿，此地公開展覽
膩香四溢，春色無邊
把整個百老匯與好來塢的美人們搬上銀幕來！

民業遊藝園　門票一角五分　賣一送一　地址科巷
大京班　本日特加夜班　每座位票銅元二十枚
張鴻英　金蘭英　張鳳琴　吳和琴　王豔蓉　王少舫　楊春林　張少山
露天台　對口滑稽　大鼓　李小平　九歲紅　李桂蘭　售泰珍
羣芳會唱　何雪森　王玲瓏　王云蘭　文少云　高寶珠　高情第　陳愛卿　陳素卿　金元元　黃𩦉樓　張美蓉　曹桂芬
電影　愛情巨片　鐵血紅粉

冬賑會決議
舉辦難民收容所
廣廈萬間大庇寒士
下關南門各設一處

首都各界冬賑聯合會、昨（二十七）日下午二時在社會局開第三次常會、主席許師叔、茲誌開會情形如下、

報告事項

（一）收到各機關團體、捐助辦公費、共二百十五元收到各機關團體撥給賑款、共二百十元、交通部、舊棉夾衣制服、共二百七十九件、（二）勸募部正主任一職、除已函催市商會担任外、並經錄案函請南京紅十字會暫行兼代、

決議要案

一、准社會局先後函、以市執委會、及首都新生活運動促進會、分別函請、速辦難民收容所、應如何辦理案、決議、援照二十一年冬賑辦法、商借金陵關監督公署、江邊空地、蓋搭外來難民臨時棲息所一座、以免過境難民餐風露宿、（二）擬援案辦理臨時乞丐收容所、提請討論案、決議、請總務、賑務二部、查照二十一年成案、商借中華門外廟宇、收容無歸乞丐、期定三個月、收容額數、暫定一百名、其客籍青年乞丐、併由本會會同軍警機關、押送出境、（三）准社會局下關辦事處函、以過境難民、日益增多、請在賑款項下撥洋二百元、俾於必要時斟酌收容案、決議由會照撥二百元、

京市氣候驟寒
華氏表最低三五八
由於寒流南下所致

京市日來天氣和暖、雖時序入冬、猶若春秋佳日、但前（二十六）日氣候忽變、細雨竟日、溫度亦遽降低、昨（二十七）日天氣已開霽而朔風凜冽、氣候驟轉寒冷、據中央氣象研究所息、昨（二十七）日最低溫度爲華氏表三十五度點八、最高爲四十四度點六、前（二十六）日最低溫度爲五十二度點七、兩日比較相差有十七度之多、京市氣候驟轉寒冷之原因、係由於西北利亞、有強烈之寒流南下、長江流域受其影響所致云

救濟院改善
養老殘廢乞丐生活
建築大規模新屋下月間遷移
乞丐所人滿令習藝增進生產

京市救濟院、對婦女教養所所生之擇配、本年上半年業已舉行擇配一次、戰績甚佳、茲以該所生二十五人、已經教養期滿、現正定期徵配、幷對養老殘廢、及乞丐之收容、刻正力求改善其生活、記者特將該院所生徵配、及養老殘廢收容乞丐之改善各情、探誌如次、

該院婦女教養所所生　二次徵配定期舉行

、按規定章程、以教養六個月爲滿期、故每年由該院公開擇徵配偶二次、本年第一次已於六月間舉行完畢、茲以屆滿之所生、計二十五名、特呈請市社會局予以核准、定十二月一日開始徵配、至十二月十日、截止、其申請書（即求婚書）則延至同月十五日止、以便選擇者從容辦理擇配手續、至該生名單及照片、昨已呈請社會局、俟核批後、即行登報、以便公開徵配、其徵配一切手續、仍照上次規定辦法辦理、

養老殘廢新屋落成

該院以養老殘廢兩所、分散龍泉巷、剪子巷、大福第三處、不特於管理方面不便、且舊式房屋、於衛生及一切設備頗不週全、兼年久失修、惟恐發生意外危險、茲爲便於管理、及改善其生活起見、爰於夏季呈准市府飭由工務局、測定南門外之郎家山空地三十餘畝、經興工建築、業於日昨全部落成、計大小二百餘間、均係平房、極爲精巧、其建築及徵收地畝經費、約十四萬元、均由市府事業費項下支撥、茲正由該院派定員工前往該處、從事內部一切設備、該院擬於下月十五日、開始將該兩所全部遷移、預計本年內完全辦理竣事

乞丐所有人滿之患

該院乞丐收容所之房屋、計能容七百餘人、本年春間、各地農民及一般勞力之人民、尚有田地耕種、或自食其力、多能安居、該所收容之乞丐、亦甚寥寥、惟因本年夏季亢旱、食糧歉收、附近災民均紛紛來京覓食而無力謀生流爲乞丐者、幷經首都警察廳捕送該院者、爲數甚夥、故截至現在止、該所竟達六百餘名之多、倘繼續再有捕送者、將有人滿之患、據該院某要員說、本年所收容之乞丐、較歷年爲多、六百餘人中、男子約佔三分之一、年齡大多在四十歲左右、本院爲使其得有專門技術、而能自食其力起見、特令其學習耕種園藝、及燒製磚瓦、製造簸器等工業、藉資生產云丙

社會局與金大
合辦毛織實驗所
合同雙方業經簽訂
已付出三千九百元

市社會局爲改善國貨毛織品、而與金陵大學合辦之毛織實驗所、雙方經已商定條件、簽訂合同、社會局且已付出三千九百元、充該所經費、茲誌該合同原文如下、

一、練習生學習期間、暫定爲六個月、二、練習生管理與訓練、由金大全權負責處理之、三、工廠房屋及机件、由南京市政府出款、委託金陵大學建築及代購、規定洋二千六百元、四、材料損失費六個月、規定六百元、五、練習生學習費六個月、規定三百六十元、六、練習生修業六個月、每期規定十五人、每人每月膳費四元、共計三百六十元、七、每期材料費、學習費、膳食費、由市政府于開學時、一次付給金陵大學、八、第一班練習生修業期滿、如繼續招生、其材料費、學習費、及膳食費、均照以上辦理、九、倘六個月內、欲擴充及變更組織時合同辦法、另訂之、十、六個月後、市政府仍可委託金陵大學繼續辦理、金陵大學不得無故推諉停辦、但金陵大學認爲續辦有困難時、得商請市府同意改變、或終止本約效力、十一、市府如在外擴充組織、金陵大學須將研究心得、儘量供給市政府、設金陵大學因故不能與市府合作時、市府得收回前次所購辦之機件、十二、市政府不能與金陵大學在校內繼續辦理時、而金陵大學仍願繼續辦理時、所有以前委託金陵大學代購各項物件、一律借與金陵大學使用、不得收回、至房屋一項、以資鼓勵、得由金大辦理社會或教育事業、十三、學生練習期滿出外營業時、所有原料之買進、及毛織品之賣出、得由市府同金陵大學組織合作社辦理之、十四、本合同雙方各執一紙、以資備查、

總理銅像委員會
續收捐到款數千元

首都各界建立、總理銅像委員會、最近續收到外交部、振務委員會市農會銀行業同業公會、國醫公會一陸軍騎兵學校倉巷小學浦口小學五台山小學米行街小學各區分部、及八卦洲直屬區分部等機關、團體學校、捐款多起、又振務委員會委員長許世英、中央研究院院長蔡元培、實業部部長陳公博、青島市長沈鴻烈、江蘇省政府主席陳果夫、安徽省政府主席劉鎮華、河北省政府主席于學忠等、亦解到特別捐約兩千餘元、丙

京市地稅
照稅額蠲減成數
本年度約可收七八萬
孝陵等鄉減十分之八

市府本年度開徵地稅、本於九月十五日起開徵、嗣爲體恤農艱、展緩兩月、經於本月十五日實行徵收、並規定在實行徵收起之兩個月期內、決照稅額九折繳納、逾期則十足繳稅、如故意延緩、則照定章酌予處罰、開徵以來、連日繳納者、尚稱踴躍、每日約收數百元、惟本年各鄉區、受旱災影響、荒歉之區地稅、據情酌予蠲減徵收成數、其數目約計當佔全部稅額十分之四、按照江寧縣移交徵賦清冊、應收稅額爲十三萬餘元、經予蠲減本年度收入、約七八萬元、茲將各鄉鎮應徵地稅、依照稅額蠲減之成數、探誌如下、

一、應蠲稅額減免十分之八、計有穀秀鳳台、安定、太平、仙鶴、馬羣、孝陵、色汁、萬山、和平等鄉、關於金陵大學、及陵園、均有收成、由財政局另案辦理、二、減免十分之五、柵欄鄉、三、減免十分之二、上新河鎮、江勝、金固、海新等鄉、四、完全十分徵收、有燕子磯鎮、南圩、北圩、南濱、北濱、七里等鄉、

京市黨部
改建禮堂落成
新業劇社長已定期在該堂公演兩日

南京特別市黨部、以原有大禮堂陳舊狹隘、往往召集各種紀念大會、不敷應用、特於月前招工另行改建、迄今月餘、全部工程茲已落成、建築式樣新穎、窗明椅淨、佈置一新、內可容千人、足供各種集會之用、本京新業劇社、爲本市第五區黨部、民衆學校、募集經費、即定於本星期五六兩日、假該處舉行公演、想屆時必有一番熱烈盛況也、

衛生所
預防白喉
勸告市民早注射

南京衛生事務所、以每年冬季、往往發生白喉流行病症、狀極危險、幸均覺尚早、扑救得力、故未釀成巨禍、近聞本市此種病症、已有發現、該所極爲重視、除通飭所屬各診療所、加緊預防外、幷勸告市民、趕早注射預防針丙

警廳嚴令
取締老弱車夫
兜攬乘客不識街道
以致肇禍日有數起

首都警察廳、近鑒於本京近來各災農、來京求乞者、日益增加、致操人力車夫者、亦增加不少、更有年老力弱、或年幼兒童、於晚間亦拉車在外、兜攬乘客、若輩既不識京市街道、又不諳拉車技術、致肇禍事日有數起、況取締年老及年幼兒童拉車、向懸爲禁令、迭次佈告取締在案、現既仍有此類情事發現、故昨再申禁令、通令各局嚴厲取締云、乙

明德女服務社
創辦婦孺浴室

漢西門石鼓路、明德女子服務社、因鑒於附近公共衛生設備方面、尚缺少婦孺浴室、特應社會環境上之需要、創辦一婦孺浴室、由張香蘭女士與周明懿夫人、共同主持、已歷四年、成績斐然、此次爲本京婦女界衛生起見、大加擴充、南京市政府鑒其服務優良、特助建築經費五百餘元、設備費二百元、外由本京女士會、捐助七百五十元、其餘各界婦女、亦有相當捐助、該浴室、因此改建新屋、內有婦女浴房十二間、幼童浴房兩間、大爐兩座、設備完善、煥然一新、用服務部、義務女生、作招待、並市用後即藥水消毒、以求整潔、本月十三日、業已開幕、價目頭等、每人二角、二等、每人銅元二十四枚、幼童每人銅元十二枚、價目低廉、衛生清潔、爲本京婦女浴室首屆一指、張女士、周夫人、爲本京婦孺服務、如此熱心、實不可多得也、

爲大勝關徵稅事
顧馨一代表到京請願
▲請求當局改善抽徵辦法
▲行政院定下週院會討論

滬市及蘇皖各省之糧米業商人、因皖主席劉鎮華、在大勝關設卡征稅事、特推舉滬市米業公會主席顧馨一氏、代表來京、向行政院財政部等、申述商人苦衷、並報告各地米業情形、顧氏於昨晨抵京、攜帶米業商人之呈文、赴行政院謁見褚秘書長、十一時往財部、訪賦稅司司長高秉坊、結果均極圓滿、遂於下午五時返滬、記者訪顧氏于旅邸、據談各情如次、

大勝關設卡　應改善抽徵辦法

顧談、關於皖省府在大勝關設卡征稅事、係由蔣委員長核准、米穀一石、征抽五升、以作賑濟災黎之需、其用意固不爲不善、但該省府自實行抽征後、並不限於米穀、即大荳黃荳芝蔴等各種雜糧、亦在被征之列、故一般糧商、因畏苛捐裹足不出、大多蝟集於蕪湖蚌埠等處、同時內地因糧食來源缺乏、價格逐日飛漲、釀成食的恐慌、本人受各方之重托、同時爲調劑民食問題、故特來京向各主管當局、請求改善抽征辦法、

應改善各點　下週院會即討論

關于改善之意見、本人於昨（二十六）晚、已與孔部長一度商洽、本約妥與孔氏同來、嗣孔氏因另有事故、不克成行、故先來京、擬向行政院會議、呈請審議、頃晤褚秘書長及高司長後、二氏對此亦非常同情、允轉達院長後、即提出下週院會討論、並囑本人於下週來京列席云云、

非產米區域　市面決不能穩定

滬市之糧米、本由淮北、蘇錫及浙皖等省供給、本年因各地旱災、影響收穫甚鉅、即收穫稍豐之區、亦因防荒、而不願脫售、同時內地米商、復乘機屯積、以待善價、致非產米區之市面、完全被若輩操縱、滬市安能例外、故滬市米價、往往一日數變、因而一般中下市民、時有關飢荒之事件發生、爲安定民食起見、倡議訂購洋米之計劃、遂亦隨之起焉、

欲穩定米市　須開放門戶主義

綜計訂購之洋米、約在二百萬包以上、現陸續抵滬者、已達五十萬包、其餘當在明春二三月間可到齊、但新到滬之洋米、均被浙省及蘇錫等處、羅致一空、故對滬市民食、仍無若何輔助、據本人意見、政府若不嚴飭產米區域、打破門戶主義、盡量輸出、及禁止內地米商、故意屯積、則將來非產米區、在青黃不接時、或將發生特殊問題、同時糧價亦不能趨於穩定、甚願政府當局、對此加以注意云云、乙

市虎可怕
昨又傷及老嫗
乘客溜之大吉
車夫帶局罰辦

今日下午一時、記者道經中華路、見有一輛白底黑字（六二八）號之營業汽車、正由西向南風馳電掣飛駛前進、車中載有旅客二人、不料駛至中華路、顧樓口時、忽有一年約五十餘歲之老嫗、正與該汽車相遇、倉皇失措、不及避讓、致將老嫗脚步壓傷、當即臥倒于地、呼痛不止、旋由該地崗警、上前將該汽車扣住、一面雇一人力車、將該老嫗、送往衛生局醫治、一面將該汽車夫送往警局訊辦、其時車中乘客、見該汽車業已肇禍、均下車溜之乎也、丙

憲兵司令部
捕獲江北著匪
揚金海既勒贖復強姦
留肉票充爲壓寨夫人
天網恢恢終落法網

憲兵司令部警備處、前日在本京保泰街六號、捕獲江北著匪揚金海、救出肉票岳張氏、該匪直認生平所爲不諱、茲探悉經過如下、江北著匪揚金海、綽號把山子、率領匪衆、綁架勒贖、搶刼姦淫、擾害地方、遍及滁來等縣、去年八月間、在沙河集陶家花園、綁架岳姓女人一口、始則勒索巨款、繼見該婦年輕、幷有幾分姿色、強行姦宿、留充壓寨夫人、霸不給贖、旋因官軍圍剿緊急、該匪遂挾衆分化、四散、該匪攜票逃滬、因歷年所積刦掠贓款頗巨、居然海上寓公、優遊度日、徒以人地生疏、無所生產、居留既久、用度難支、雖有野心、無從施展、乃決定別開生面、遷地爲良、因於數日前、乘車來京、寓居保泰街六號、每日找尋舊夥、談討京市情形、幷去信江北調搶、預備重理舊業、不意事爲憲兵司令部警備處密探偵知、於前日派探等、當場抄出贓銀數十元、其時被害人岳張氏、知已出虎口、到隊後、直述被擄後橫遭蹂躪、及由滬來京、具野心等情、該匪並談笑自如、直認以上各情不諱、已於昨日解部法辦云、丙

便利兒童求學
竺橋小學建校舍
蔣委員長捐巨資
開十二班暑期後可開學
招商承辦明年一月動工

蔣委員長、關懷京市教育事業、前特慨允捐助巨資、囑市府於竺橋及裴家橋兩處、覓地創辦完全小學各一所、經市府交社會局、遵示照辦、從詳擬具計畫、先於竺橋徵得相當校址、約佔地五畝許、並經工務局繪圖、預計該項建築及設備費、約需五萬餘元、業由工務局正式開始招標、以便興工、

明春動工　暑期開學

昨據主管方面談、竺橋地處國民政府之東北、軍官學校之西南、該段學齡兒童甚多、以附近未有小學、咸赴逸仙橋及蓮花橋兩處小學求學、來往既較不便、而該兩小學學生、亦形特別擁擠、竺橋小學成立後、將來校舍方面、當可得相當調劑、建造三層樓房屋、闢廣大體育場、算定計劃、學生共開十二班、並附設幼稚園、一切務求盡善完備、招標後、以天時關係、決俟明春二月間動工、暑期後當可開學、

招商承辦　下月開標

工務局昨並規定招標建築竺橋小學校舍辦法如下、凡甲等登記之營造商、志願承辦此項工程者、可于下月一日起、攜帶工程記載表、牌號、書東戳、及經理人圖章、前往該局取圖則、隨繳圖則費二元、開賬投入該局標元、定於下月五日上午十時、在該局會議室、當衆開標、隨繳投標保證金一千五百元、支票不收、再標賬上所蓋之書東戳及圖章、應與工程記載表上之印模相符、否則作廢云、乙

南京市
磚瓦業營業不振
（原因）製造廠壟斷　營造廠欠錢

京市建築事業、年來可謂已躍飛猛進、自各大幹路、拆除建築後、市房已煥然一新、即素稱偏靜之區、現亦高樓大廈、林立其間、由是與建築業有密切關係之事業、亦因之大見進步、京市營造業情形、記者調查記載、但磚瓦業與建築業發生自接之關係、昨記者爲欲明瞭該業情形起見、特驅車赴大石壩街南京磚瓦業公會、調查一切、承該會執委兼總務科主任徐椿君接見、與記者作以下之談話；

（進展）（情形）

京市磚瓦業在民國十七年時、全市只有二十八家、至民國十九年、始有磚瓦、砂石、同業公會之組織、然當時兩業合計、僅有七十三家、迨去年間、因兩業均見發展、如是乃分開組織、砂石業、則組織砂石同業公會、磚瓦業、則組織磚瓦同業公會、迨至最近、砂石業已躍至八九十家、磚瓦業亦近有百家左右云、

（資本）（等類）

京市磚瓦業計分製造與販賣兩種、製造廠資本較多、如宏業磚瓦廠資本約在五六十萬元以上、至金城、京華、天津、民利等廠、資本亦在二三十萬以上、各廠、多採用機器製造、至用人工製造者、亦尙有數家、其餘百分之九十、大概均營販賣業、資本由六百元、而至數千元不等、

（磚瓦）（價格）

京市磚瓦廠中、有大廠、其除採用機器製造外、並建有德國式之瓦窰、每廠每日平均可出紅磚六萬片以上、出瓦之數亦相等、此項紅瓦較普通之磚、約厚半寸、每萬片、價值一百七十餘元、其出之紅瓦、青瓦、其寬厚亦較普通瓦多出一倍、售價每百片爲大洋六元五角、七元、八元、餘種、至普通磚、每萬片售價、則僅一百二十餘元、普通瓦每萬片、亦僅六七十元、

（營業）（蕭條）

南京全市、每年磚瓦銷量頗大、平均每年磚、可銷一萬萬片以上、價值約一百四五十萬元、瓦之使用、較磚路少、故每銷量、僅有四五十萬元、京市年來建築、雖大見進步、則磚瓦業營業狀況、極爲蕭條、其主要原因、可包括之爲二、（一）自市府規定建築房屋、須由工程師測繪圖式、後工程師於繪製圖式、即將所有之建築材料指定、以便招標建築、而各工程師、與各大磚瓦廠、素有聯絡、是以所指定之磚瓦材料、多指定採用該廠之出品、故業販賣者、幾無人過問、（二）本市建築房屋之習慣、向來均由營造廠承包建築、營造廠以承包後、勢必向磚瓦業訂購磚瓦、該項營造廠資本雄厚者固多、但缺乏資本者、爲數亦不少、每當承包時、因營業上之競爭、必以最低之價格標來、建築完成、即虧拆不少、當其向磚瓦業定購材料、雖約定爲現錢交易、但當貨物送到工場後、多數無款可取、歷時已久、其倒閉者、已無法索取、即未倒閉者、亦因營業虧累、亦無法還欠、故時生糾紛、販賣者之貨品、均由外地用現金購來、售出之款、既無法索回、血本無歸、生意不能活動、至終不得不停止營業、

（補救）（之途）

京市磚瓦業因有以上之兩種困難、大多數均虧拆、其能維持現狀者、日屬萬幸、爲今補救之法、亦只有兩途、（一）請當局於營造廠登記時、須規定其資本最低限度、亦須責令登記時之保人、負完全責任、即萬一該廠倒閉時、亦可向保人追取欠項、或營造廠購貨時、須覓人擔保、磚瓦業收取定錢時、亦須覓人担保、此法該會雖已向當局陳辦、（二）但現今有數大製造廠、自居不願加入該會合作、採取單獨行動、以致販賣者、受其壟斷之影響甚大、當局雖曾召集其談話、令其加入合作、但事實上迄今尚未加入、該會因會員營業不振、經費難收、已陷於半停頓狀況、現已改組、當俟新委接視後、再圖良策云云丙

◇學風每況愈下◇
教師爲個人利益
利用學生作爲工具
鍾點主義之傳染造成教師不負責任
教師爲掩飾個人的缺點去討好學生
葉楚傖昨在江寗中學講演

江甯縣立中學、於昨日上午六時、在該校大禮堂、請中央祕書長葉楚傖氏講演、到教職員學生百餘人、由校長趙祥麟主席致介紹詞、旋卽由葉氏登台講演、葉氏首贊許該校刻苦樸實的風氣、以及其師生勞作的成績、次謂近年來、一般學風每況愈下、分析其原、則有以下四種、（一）由於學生懷僥倖的心理、不勞而獲的企圖、以致釀成種種的風潮、（二）由於敎師爲個人利益、利用學生作工具、演出種種的事端、（三）由於「鍾點主義」之傳染、造成敎師不負責任、學生不圖上進的風氣、（四）由於敎師爲掩飾其個人的缺點、討好學生而增長學生的驕傲、所以近年來學風之壞、敎師要負大部分的責任、末謂今後要想改良學風、當從管理着手、換句話說、卽負學校敎育行政責任的人、要負起管理的責任、校長敎師與學生之間、應層層施以嚴密、而合理的管理、就是愛的表現、其結果可以增進師生間親愛精誠的精神如果整個的學校、能夠有嚴密的紀律、質樸的風氣、與刻苦的精神、卽有少數不良份子、亦易受其感化、葉氏講演時、析理甚明、詞意精到、態度尤爲和易誠懇、聽衆咸爲動容云

◇嗚呼！中國之教育

足球史上新紀元
18-1軍校大顯神通
更新眞更新比數罕見
球場卽戲場妙趣環生
◇精神可取雖敗猶榮◇

前夜風狂雨驟、昨日球場濕透、問起公共體育場、却道軍校更新足球依舊、按時前往、至則七百餘標準球迷、均已麕集四週、惟恐落後、大戰九十分鐘、軍校奮起神威、將更新殺退、結果十八對一、可謂罕見紀錄、是誠足球史上之新紀元、不可不大書特書、而表演之美妙、趣味之濃厚、尤爲絕無而僅有、詳細情形、披露於後：

◇…小黑炭…◇　刀劈四關

且說令鑼三響、揭開戰幕、軍校北居、更新南守、兩陣對圓、只聽哀濟東胡笳一鳴、開始角逐、數度往返、各無建樹、正是有話卽長、無話卽短、正爭鬥間、但見歐陽康指揮三軍、帶球直上、林堅學人小鬼大、接住阿斗、脚起處、首開紀錄、先後不旋踵間或遠攻、或近取、或頭頂或背擠、寫寫意意、又中三球、直殺得更新只有招架之工、而無還手之力此子誠不可小覷也、

◇…勇文瑚…◇　連拔兩寨

自此而後、軍校本應客氣一些、爲人家稍留地步、孰知竟當場不讓步、舉足不留情、仍是一味衝鋒、張世淹獨守空幃、叢裏閃出烏來鉤麼琦、馬世昌、坐鎮後防、凍得只打寒戰正說活間趙文瑚邊陲襲進、又立兩功而回、成六對〇之比數、混戰未久、上半時於焉告終、

◇…得一球…◇　大翻斤斗

橘子吃龍、戰鼓又嗚、郭明復不甘寂寞、反串左鋒、趙權換下趙樹、弟兄兩個同樣職守、開賽未久、卽爲曲彥那藍田各中一球、這時惱煞了更新的一班武將、由大花臉王逢春、振臂一呼、其餘各自拚命、嚴紀良邊線傳中、馬世昌頭皮一頂、却頂向自家球門、張世淹欲行截住、怎奈脚下發滑、眼睜睜看着入網、嗚呼哀哉、輸了一隻、是時也、只惹得更新全隊個個歡喜、人人快樂、幾個武行藝員、並且在天空中、翻起斤斗來、更是球場中開所未聞、見所未見、眞洋洋乎、浩浩乎、眞球場中之佳話、體育界之奇觀也、

◆…再交兵…◆　無孔不入

軍校經此刺激、咸認爲白璧微瑕、惟在失此一球、乃催動三軍、奮勇克縣、前鋒諸將、更連環進攻、你一隻我一隻隻不空這一球那一球球中的、仔細算來、又中十球之多、此時軍校人馬婉賽過長板坡前趙子龍、如出入無人之境、眞殺得更新隊、望影而逃、不久、戰事結束、軍校以十八比一、大獲全勝、按更新隊爲更新舞台伶人所組織、全隊技術雖薄弱、然而奮鬥精神甚佳、其運動道德、更殊足可欽、昨日之戰、能得一球、差堪自慰、雖敗猶榮也、

今日秩序：
足球　國體—雪雁　下午三時
橡皮球　昇平—勵志　下午三時

社會局招考
鄉區小學校長教師
—規定投考資格考試科目及待遇—
定下月二日開始報名
失學靑年注意

京市社會局、以新市區接收後、其間敎師均不敷分配、爲愼重師資便於支配起見、決招考市區簡易小學、鄉區簡易小學、及民衆學校校長敎師若干名、以便明年春間分發各校授課、詳情已誌昨報、茲探錄其招考辦法如下、

投考資格

（甲）、市區簡易小學校長及正助敎員、凡具有下列資格之一者、得應校長考試、一、大學敎育科、師範大學、高等師範、或優級師範畢業者、二、師範本科或高中師範科畢業、曾任小學敎師三年以上者、凡具有下列資格之一者、得應正敎員攷試、一、具有上列二項資格之一者、二、師範本科或高中師範科畢業者、三、三年制師範畢業者、（縣立師範鄉村師範前期師範均屬之（四）、高中普通科、或舊制中學畢業、曾任小學敎師二年以上者、凡具有下列資格之一者、得應助敎員攷試、一、具有上列第二第三項資格之一者、二、高中普通科或舊制中學畢業者、（乙、鄉區小學及簡易小學校長及敎員、凡具有上列正敎員第二第三第四項資格之一者、具有二年以上之鄉村小學敎師經驗者、得應校長考試、（丙）民衆學校校長及敎師、凡具有下列資格之一者、得應民衆學校校長考試、高中以上程度之社會敎育師資訓練機關畢業者、二、高中師範科、或舊制師範畢業、服務社會敎育滿二年者、凡具有下列資格之一者、得應民衆學校敎師考試、具有上列二項資格之一者、二、高中師範科或舊制師範畢業、服務社會敎育滿一年者、

攷試科目

一、筆試、二、國文、（民校附注音符號）三、數學、（民校附珠算）四、常識、五、敎育概論及敎學法、（民校考民敎概論）六、校長加考、敎育法令、（民校攷社敎法令）七、口試及體格檢查、報名日期及地點、一、十二月三四五日、二、地點社會局第三科、三、報名手續、報名時應呈驗原校畢業證書、服務證書、及最近二寸半身相片二張、考試日期、十二月十五十六兩日、考試地點、府西街市立第一中學、

規定待遇

待遇規定如下、（甲）、市立簡易小學、一、校長月薪四十四元、二、正敎員、月薪四十元、三、助敎員、月薪三十四元、乙、鄉區小學及簡易小學、一、校長、月薪三十元至四十元、二、敎師月薪二十四元至三十四元、丙、民衆學校、一、校長、月薪四十五元、二、敎師月薪三十七元、丁、發表及任用時期、一、發表十二月二十八日、二、任用、二十四年二月初、（乙）

今日開始報名
考試本京塾師
定下月九日筆試

南京市社會局、以本市私塾林立、其敎學亦參差不齊、爲整頓師資、免誤學童起見、特於九月十五、辦理塾師登記、至十月十五日截止、共登記者三百餘人、該局復於登記後、派該局職員楊瑞虹、岳科、陳璧光、王德超五人、分往各區實地調查塾師之敎學情形、思想設備等等、業於昨日竣事、卽於昨日起、將視察報告表、分別整理、愼重選擇、其不合者、則令參加本屆考試、同時並令在九月四日、該局公佈管理私塾規則、前未經登記之塾師須一律報名應攷、此項報名日期、卽於今日開始、十二月一日截止、並定十二月九日、在府西街市立第一中學、舉行筆試云（乙）

全國勞作展覽
各校參觀期排定
社局昨通知各校先期準備
訂參觀規則五項

京市社會局近以全國職業學校、及中小學勞作成績展覽會、已由敎育部決定、下月一日起、在考試院如期舉行、並已規定四日起至八日止、爲全市各學校團體、參觀日期、故對各校參觀順序、亟應預先排定、通知各校先期準備、昨經該局詳細排定、復將參觀規則、亦訂定通知各校如下

參觀規則（一）各校須按規定日期時間、前往參觀、並須佩帶各校徽章、（二）須整隊由師率領、魚貫而入、參觀時、不得擁擠、（三）參觀時、須聽該會幹事指揮、（四）在規定時間內、應以到場先後、循序而入、（五）城外各校及鄉區各校學生、因路途過遠、可由敎師率領少數年長兒童參觀、

參觀順序　其各校參觀順序、亦排定如下、此次參觀、第一次、上午九時至十時、第二次十一時至十二時、第三次下午一時半至二時半、第四次、二時半至三時半、第五次三時半至四時半、計（四日）爲中學組、一、匯文、金陵、中華、五州、中大、實中、二、皖中、東方、南中、遺族男女校、省立女中、

社會局
籌設初級職校

籌委會卽可成立

敎育部、爲注重職業敎育、會囑京市政府、於本京籌辦高級職業學校一所、惟該項經費、約計需數十萬元、以市庫支絀、中英庚款會、亦以本年度經費已支配完、該會無法籌撥、故市府決改辦爲初級職業學校、令飭社會局、從事計劃、該校創辦主旨、係提高職業敎育、養成勞作精神、尤注重以實際學習、科目務求切合、俾培植業界人材、其校舍基地、卽已在西華門覓定、籌備委員會、積極規劃、不日組織、一切云（乙）

校址覓定西華門

首都工界呈請
增劃京市爲勞教實驗區
首都居民達七十餘萬勞工佔三分之一
受相當教育有良好進益可爲全國模範

南京市工人福利委員會、爲呈請增劃本市勞工敎育實驗區、特於日前、呈請市黨部、轉函實敎兩部辦理、茲探錄其原呈如下、呈爲呈請轉函實業部及敎育部、增劃本市爲勞工敎育實驗區事、竊職會前據報載、實業部及敎育部、劃定勞工敎育實驗區、足見關心勞工敎育、實爲我工界之幸福、但我首都未見劃入、查本市爲首都所在、居民達七十餘萬、勞工數佔全市人口三分之一、若受相當之敎育、必有良好之進益、而爲全國之模範、爰經提交職會第六次全體委員會討論、當經決議、呈請市黨部轉函實業部及敎育部、增劃本市爲勞工敎育實驗區在卷、理合錄案、呈請鈞會、仰祈鑒核俯予轉函辦理、實爲公便、謹呈南京特別市執行委員會、（乙）

改進錫滬
辦理勞教意見
實教兩部已令錫滬兩地主任指委知照

實業敎育兩部、前派科長楊放鍾靈秀、視察無錫上海兩地勞工敎育實施概況、並指導組織兩地勞敎實驗區、聘嚴愼予（錫）、潘公展（滬）、等爲各該地勞敎實驗區指導會主任委員、楊鍾兩科長將視察情形、會呈兩部、頃由兩部將視察報告抄發嚴主委愼予（無錫）、潘主委公展（滬）、令仰知照、茲將其中關於改進上海辦理勞工敎育之意見、探錄於下、

查無錫上海兩地所辦之勞工敎育、其辦理得法可資仿傚者、固屬有之而辦理不善、亟應改良者、約有數事、分述於後、（一）「勞工敎育實驗區指導委員、應迅速組織、以爲推進指導改良之中心機關」無錫上海兩地、辦理勞工敎育者、各自爲政無統一指導計劃考核督促之中心機關、雖勞工敎育實施辦法大綱、兩部早經頒布有所遵循、然無人督促考核、故多因循觀望、或藉故不辦、亟應將指導委員會早日成立爲該地勞工敎育指導督促之中心機關、然後確定辦法、嚴加糾正、庶可循規舉辦推行無阻成效漸著、（二）各工廠所辦之勞工敎育應注意勞工本身」、無錫上海兩地各工廠所辦之勞工敎育其能遵照勞工敎育實施辦法大綱第一條之規定、爲工人本身增進智識技能者、固屬有之、然大多數均辦工人子女學校、對於工人本身之應受敎育、反視爲可有可無、聽其自由、殊違兩部頒布勞工敎育實施辦法大綱之本意、似應糾正其錯誤觀念、促其注意改進、（三）應令各工廠擬定計畫分期實施勞工敎育」無錫上海兩地各工廠所辦之勞工學校或勞工班、大多數均係隨意敷衍、漫無計畫、且藉故未辦者仍佔十之七八、似應促其擬定計畫、分期實施、庶可按期考核、以期普及而竟全功、（四）「勞工學校之課程、應遵照規定分別實施」一勞工學校或勞工班之課程、在勞工敎育實施辦法大綱第五條、業經明白規定、乃查無錫上海兩地各工廠所辦之勞工學校、其課程則隨意減少、或由學生選習一二科、或增加不關緊要之科目、殊屬不合、似應促其注意、遵照規定分別敎授、不得任意增減、（五）無錫江蘇省立敎育學院附設之實驗民衆學校及南門城市實驗民衆敎育館所辦之勞工敎育部、蓬戶敎育部計畫周詳、辦理良好、實堪爲辦理勞工敎育者所取法、應令各工廠注意仿效、以資改進云云、

中大裁判會
請郝更生演講
△講題爲「總裁判」△

中央大學體育科學生會、組織之裁判研究委員會、爲求各種運動裁判學術上之精進起見、特定本月二十九日午後八時、敦請敎育部體育督學郝更生、在南高院日一〇八號敎室演講、講題已定爲「總裁判」、昨特通告該科全體學生、屆時一律出席聽講、並聞演講後、卽接開全體會員大會、討論一切進行事宜云、（乙）

——演講徐悲鴻——
今日的中國藝術

本京靑年會特定於三十日下午七時半、聘請徐悲鴻講演、題已定爲「今日的中國藝術」、地點在該會大禮堂、歡迎各界聽講、按徐爲中國當代名畫家、敎授、對藝術造詣甚深、此次在歐洲主持中國畫展、極博好評、今番講演、當有明切之見地發揮云

卅日下午七時半　靑年會大禮堂

經濟食堂開幕
既經濟化又衛生化　每客兩角不收堂彩

靑年會爲適應都市民衆需要起見、特於月前籌設經濟小食堂、以經濟化與衛生化爲主旨、業於本月二十二日正式開幕、附設於該會食堂內、定價每位客飯收費大洋二角、不收堂彩連日以來、前往就食者頗多、設備與質量方面、頗能相合云、

首都綢布公司
太平路門帘橋　大減價二星期

商戰要訊　流血犧牲

條子純毛駱駝絨　原價每尺三角六分　特售每尺一角
加闊印花絨　原價每尺四角　特售每尺九分
頭號條子絨　原價每尺四角　特售每尺六分
安安葭布絨　原價一角五分每尺　特售一角
加闊愛國布　原價每尺一角　特售每尺五分
加重眞絲線春　原價每尺六角　特售每尺四角四分
加重愛國縐　原價每尺三角八分　特售每尺二角一分
槳印花毛葛　原價每尺四角八分　特售每尺二角九分
維也納男衣料　原價每件二元四角　特售每件一元九角
摩登旗袍料　一丈四尺　原價每件九角　特售每件七角五分
經濟布每尺二分

贈送日用傢具
凡購滿三元以上者贈熱水杯二隻或大號雪花精一瓶
凡購滿五元以上者贈里香水精一瓶
凡購滿八元以上者贈白麗人香水一瓶
凡購滿十元以上者贈大號熱水瓶一只
多則類推

不限鐘點　盡量購買
凡購犧牲品及原疋概無贈送
一律平尺

尋人啓事

茲有南京人左浩宇其信供職陸軍八十七師特別黨部於國歷八月二十日下午四時外出地點在福建其人操南京口音面長方體壯下額微出身著灰布西裝褲足布鞋年三十九歲如有發現上開人者請伴送來京自有重酬款以待決不食言

通信處南京盋山巷四號左宅

張南橋命課館遷移啓事

僕籍江都、數學受之庭訓、民十來京、設硯民十六革命軍奠都南京、爲其招因頻年勞頓、乞假回京、仍復設硯於道署街、藉此休養、謬蒙各界下顧、相贊譽彌增、汗顏前爲關路暫行收硯時間勿促、致前批存單本多有未取者、客勞君往返、實深抱歉、刻已遷定道署街坐北朝南新牌一百十號、在憲兵司令部東照常設硯、恐未週知、特登斯報啓告也

本城及外埠推命起課、均可函批、當三日回件、空函不復

哲家 賽希夷
同好諸君可一試之

六壬奇門　飛星命卦　應驗如神

先生道學淵源久居大華飯店已歷三年談言屢中且有奇驗堪稱京中預言之魁首　同人等銘感之至

介紹人張元羣鄧質儀同啓

新開三層大廈首都唯一

美麗川菜館
堂吃　筵席　零菜

九折　三星期

特色
喜慶禮廳　南北兩部　北平塡鴨　經濟價廉

小吃部
蟹粉大包　各色麵點　客飯五角　奉送香茗
（早晨七時起）

地址　中山東路膳政牌樓　電話　二二三九一

南京日報正太鐵　時刻表

下行列車（西行）

車次＼站名	石家莊 開	井陘縣 開	陽泉 開	壽陽縣 開	榆次縣 開	太原府 到
快車	7.58	9.29	12.01	13.52	15.35	16.07
慢車	9.37	11.40	14.24	16.24	18.21	19.02
石家莊至各站三等票價		1.00	2.10	2.75	3.75	4.15
石家莊至各站公里		57	121	161	218	243

正太鐵路幹線

上行列車（東行）

車次＼站名	太原府 開	榆次縣 開	壽陽縣 開	陽泉 開	井陘縣 開	石家莊 到
快車	12.08	12.49	14.50	16.15	18.16	19.22
慢車	7.45	8.34	10.42	12.08	14.05	17.13
太原府至各站三等票價		0.45			3.20	4.15
太原府至各站公里		25.00			186.00	213.00

日本男女不平等

——也有一個有夫之婦——

汪瘦秋

立法院訂了一條「有夫之婦與人通姦者，處一年以下之有期徒刑，其相姦者亦同」的二百三十九條條文後，竟惹起本京婦女界的反響，而組織首都各界婦女力爭法律平等同盟會。經過了多日的努力；和幾次的請願；居然得到中政會議通過交立法院復議的結果。這在婦女界，已經是得到第一步的勝利！至於立法院復議以後，能不能夠加以修改，那還是欲知後事如何？且聽下回分解了！

且在這中國婦女力爭平等之聲中，日本竟有一個不平等的規定，據新聞報載電通社的東京電：小票新任警視總監，最近鑑於東京跳舞場常發生風紀問題，決定嚴密取締經營跳舞場者，不久將改訂取締規則，改訂之中，對於有夫之婦，與其他男子擁抱相舞，實有關風敎，故將加入禁止有夫之婦入跳舞場跳舞一次。這種規定，不是有背男女平等的原則嗎？

日本女子究竟接不接受這種規定，因為沒有下文，我們還不知道，不過在我們的理想中，日本女子一定會像綿羊一樣服從，對於這個問題，決不會有什麼反響。

同是一個有夫之婦；同是一個男女不平等：但是一則聯合力爭；一則無聲無聞，根據這種理由，日本女子對於中國女子應有愧色，再說一句，就是—中國女子勝過日本女子！

山國名勝記（一）

濤

說到山國，在這裏我得先下一個註解：它便是廣西。因為廣西地處偏隅，交通不便，風俗習慣，都自有其特殊之點，大概山國之名，也就是由這樣得來的。

大江南北，尤其是北方，聽見了廣西兩字，大家都有一種同樣的感覺，那是一個「烟瘴之地」。可是近一二年來的廣西，已經為一般人所注目了，自五五旅行團到了廣西以後，對於廣西的建設，政治，以及名勝，都有相當的贊揚，各方到廣西去遊歷考察的，也就絡繹不絕，所經歷的大都有頗良好的印象，「烟瘴之地」的山國，已一變其原來面目。作者在廣西多年，自然對於山國間的一切，尤其是名勝，感到興趣，現在雖是別離了山國，然而那種山青水秀的靈感，仍舊在我的腦際間盤旋，這篇「山國名勝記」，當然就是這種回憶中的產物。

山國的名勝，是以桂林為代表的。因為桂林是廣西文化的中心，山水也比其他的地方清秀。

談到桂林，在這裏我首先介紹一下：桂林是一座古城，一座幾乎頹敗了的古城；它的週遭環繞着靈秀的山水，假使把它比作西湖，它却欠了人工的修飾，沒有白那樣一揚柳一株桃的柏油路，也沒有靈隱古刹那樣的莊嚴奇偉，然而它是零落地佈置在城的四圍，它自有它的天然的美，幽邃的山徑和玲瓏的空谷，這些都足以惹動你的遐思和遊興，

中山公園之一隅

獨秀峯——是名勝中之一，它却巍然地獨峙在皇城的中山公園裏面，公園的面積很大，樹木叢雜，三春桃李吐豔的時候，滿園紅白相間的花朵，的確使人迷醉。獨秀峯就好像是園內的主人（高聳着，顯露出它獨尊的神采；由四面望去，每面都有不同的形狀。山頗險峻，綠蔭叢中，隱露着白的亭角，它會引起你登臨的逸興。在山頂可以俯覽全城，遠遠的灕江，像一條玉帶般環繞着這古舊的城市，小小的帆船，在急流中迅速地飄流，一切的景色，都可以收入你的眼底，山脚下有一小池。曲欄幽徑，池水澄清，頗為有趣。獨秀峯的美點，就在它的奇突中帶靈秀，而且雄峙城中，這是在旁的地方所不易找到的。（待續）

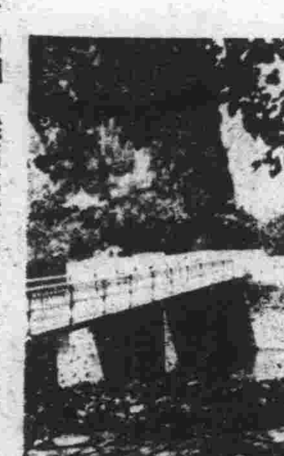
獨秀峯

桂林城鳥瞰

期望（十六）

伯廉

經過全城的大街，小巷，文成的幽靈都沒有發現，失望如一朵冷水，瀉在她的心上。其實她底心已死去了一半，就是因為文成。一天的奔走，章老太回來了，

「來啦！章老太！」鄰人關切的問。

「來囉！唉！文成還回家的？在我出去後。」顫抖的聲音，從不以為是由她的扁嘴中吐出。

「文成沒回來，不要急呦！總要來的，章老太！」安慰的話，確是些小刀——在章老太看來，現在正割着她底肝腸。

一種不能遏止的淒傷，掉出了血的淚珠，似萬馬在奔騰。哭聲彷彿瘋人的吼怒，好似馬上就要震倒雄壯的山谷。

終於，隣人的安慰，稍稍制住她片刻的悲哀，她無力地推開門，淒傷又網在眼簾上。進了房，屋子同冬夜般的空寂，牆角上有一陣黑暗。文成的床依然靜靜地躲在那裏，被褥還斜躺在上面，——與文成出去的那天一樣。

在平常她回來時，文成在家裏做好了飯，一切皆安排得妥當。

睡雲隨筆（續）

建侯

凡官員有恩詔加級者，准照新加之級給封（如未入流原無封典，如能得加一級恩詔，即可照從九品官階敘封。）惟加級多者，亦有相當限制，如三四品官進封，不得踰二品，五六品官不得踰四品，七品官不得踰五品，八品以下官不得踰七品，免濫名器也。

凡封妻者，只限嫡妻繼妻，依照本身之軸，再繼者，則不得授封，封母者，嫡母繼母生母，（即庶出）皆得授封，即有母被出，而守志不嫁者，亦准給封，皆合於其父之軸。封祖母曾祖母，均存者加一太字，已歿或其夫尚存者，不得加太字，亦當時一種無形規例，惟頗有不遵行者。封典名稱，文武亦有不同，如文正一品，授光祿大夫，武則授建威將軍，從一品，文授榮祿大夫，武授振威將軍，正二品，文授資政大夫，武授武顯將軍，從二品，文授通奉大夫，武授武功將軍，正三品，文授通議大夫，武授武義都尉，從三品文授中議大夫，武授武翼都尉，（未完）

羅公叢鈔錄

中國民族革命史料
——太平天國文獻——

（八）翼王石達開討清檄

石達開，廣西貴縣石奇村人，幼讀書有大志，嘗應省試舉孝廉，喜言兵，邃于吳孫之學，道光咸豐年間，兩廣羣盜蠭起；洪秀全揚秀清等，集數民創設保良攻匪會，隱圖革命，達開聞之，投袂而起曰：此正英雄得志之時也，遂走謁秀全，悉毀其家以助餉；與秀全等結為四十兄弟，清道光三十年，秀全起事於金田，進屯大黃江，趨大黎；達開舉宗從之，敘功臣，天王畀達開左軍主將，封翼王，達開身材長大，面黑高顴，善戰多奇計，太平軍自永安趨湖南，攻長沙，破岳州，漢陽，武昌，經安徽而下金陵，與清軍大小數百戰，達開所部未嘗挫；清軍稱之曰石敢當，所至爭相避之，太平軍之所以而長驅立國十五年者，未始非達開之功勞也。上面檄文，乃達開進兵湖南時所發出者；時在太平二年。（未完）

醫藥介紹欄

透膜減淋
一號專治急性小便刺痛尿道腫脹及亞急性五淋白濁
二號專治慢性及多年不斷根老濁後膀胱炎
三號專治婦女赤白帶下小腹脹痛
子宮炎尿道炎等 四三九一療濁新藥
上海信德藥行出品 代售處新街口郵局華商 定價每盒三元暫售費元

首都醫院 專門 花柳梅毒下疳 花科白濁橫痃
白濁斷根氣療法 電 新久白濁負責除根
專割包皮過長絕無痛苦
院址 糖坊橋

京粵港 蔡安利 丹鳳街八十三號
烏鷄白鳳丸（每盒一元）專治婦女月經不勻或先或後肚痛等症子宮寒冷諸症百損各種暗病
夜夢遺精丸（每瓶一元）專治男女遺洩滑精有夢無夢腎虧流精女子白帶等症服之即見效
立三鞭壯陽酒 ▲大瓶壹元陸角 小瓶捌角▲ 此酒以三鞭為主而佐以參茸補氣旺血之藥釀成故能壯陽益精治男子腎精冷寒陰痿無力遺精早洩夜多小便女子腰虛月經失調等症

蔭蒼主治診療所
內外皮膚婦孺眼耳喉科
專門花柳 勿論新久白濁筋骨酸痛四肢麻木各期梅毒等症 設置新式電氣治療負責除根毫無痛苦取費從廉
時間每日 上午八時至十二時 下午二時至九時
總址（夫子廟泮宮）電話二一九九零

博愛醫院 花柳專門
五淋白濁婦女白帶新藥根治橫痃下疳各期梅毒備有電氣科檢查科負責治療
院長留日醫學士戴大青 地址西華門四條巷一六三 電話二一六三七
內科外科產婦科檢查科并備有清潔病室

光中醫院
最近添置大號人工太陽燈
總院香鋪營 分院顏料坊 電話二一七九〇 二三七九八

有志戒烟者鑑
敝院長鄧朝榮醫師用最新科學方法戒烟使戒者不受痛苦斷根拔毒永不反癮並用滋補珍品使恢復固有康健如有夙疾同時治愈輕者一星期而斷藥脫癮住院走戒聽便如在他處受戒而遇痛苦困難不能繼續者請來敝院定可完成戒烟之志願 贈送戒烟須知
中山東路土街口廣仁醫院謹啓 電話二二七六六號

哈！哈！冷天到了
諸君欲購溫暖之寒衣請往選購棉胎被絮
本店為顧客設想經濟耐用堅挺持久起見聘請湘省技師採選各地山花製造被絮捲花出品精良久著聲譽並售絲棉等被尺寸輕重聽客購用秋冬適宜價廉各界惠顧極表歡迎 湖南對品二楚店
地址碑亭巷中

留美牙科醫士 康兆尹博士
院址 鼓樓醫院南首中正路

介紹良醫樊君省默
研究西醫多年歷任軍政學界各機關醫官茲因倦遊歸來熱心濟世設診所於本京北門橋魚市大街東南藥房分號樓上並備有電療器械統治內科皮膚花柳各症同人深知其學識經驗均極宏富特為介紹
病診時間上午九時至十二時 下午出診
介紹人 劉哲人 潘哲章 張競平 冉錫 熊振德 黃斅 馬駿 張文壇 艾善準 扶國城 王國鴻 趙連泰

介紹婦科聖藥人參玉液金丹
專治婦女經血不調血寒血熱血崩赤白帶下乾血癆瘀血腹痛發燒經後虛發冷隔胸悶肝鬱不舒體虛血虧面黃肌瘦常患小產久不受孕邪胎逆產功能調經種子滋陰補虛育胎子母俱安遇此種雜症引化服靈驗異常幸勿尋常視之
南京代售處太平路松濤巷口祥豐北平蜜餞水果店

英美牙科專門
◉政府註冊牙科醫師主辦◉
口腔外科 治療拔牙
缺牙補綴 牙列矯正
科學洗牙 各種鑲牙
院址 新街口妙機公司斜對面

世界公推唯一老牌
在平開設有年 北平馬應龍 專門眼藥
南京下關大馬路北西首及各日用馬家眼藥
砂眼 病速 神效偉大

文海醫院 正式開幕
本院應診以來瞬經匝月一切佈置益臻妥善爰定於九月一日正式開幕在開幕後兩月內各項收費仍舊減半勉應就診諸君要求用留紀念
院長留日醫學士古文海 院址成賢街五十五號 電話三一四五二號

太平路花牌樓 老大綸綢緞局
鋪面時新綢緞 二樓呢絨棉布 三樓粗細皮貨 時裝大衣

浙甯 維新酒樓
華僑創辦 清潔無比
為新運大犧牲 標準筵席每席十元
八大菜：蟹粉魚翅 京葱扒鴨 清燉元蹄 冬菇蒸雞 彩燒黃魚 冰糖明骨 鍋鉄火腿 金鈷鈎月
四熱炒：青荳蝦仁 炒櫻力蛋 雞火鮑魚 牡丹雞片 四大鮮菓 四雙品盆 二道點心 各客手碟
房間寬暢 清潔雅座 名地口味 人人適宜 各界駕臨 毋任歡迎
優待奉送顧客香茗
衛生諸君 請來嘗試
中山東路財政部對面 二二二五六

揚州恆順醬園分號
國歷十一月十日開幕 大廉價 大贈品
本園出品：揚州名產 罐頭小菜 三伏醬油 各種秋油 著名醬菜 一應俱全 裝璜美麗 送禮咸宜
南京分店 洪武路二八九號

擴闢新裝部 華東 正式開幕
特請上海專門技師精製時代衣着
綢布局十月四日
地址北門橋唱經樓口 電話三一六九七
大減價……全部買一送一
大犧牲……特設犧牲品十二種 篇幅有限恕不詳載
大贈品……另贈精美開幕紀念品

首都國貨運動展覽大會
薈萃全國國貨精品之
於本月廿日開幕
聯合京滬杭各地廠商二百餘家
首行國貨大傾銷
供給廉價國產品
地址 朱雀路內橋南露天大花園

光華電機洗染商店
冬季 大減價一月
電機洗染 洗染科學化 整理藝術化 定價經濟化 取件信用化 織補去漬
照碼八折
地址城內浮橋九號